BIBLIOTECA SAN MARTIN
R.E.DE SAN MARTIN 1843
CIUDAD
REP 2

LOS ANDES

DOCE PAGINAS
Precio del Ejemplar $ 18,00

Año XCIV — Registro Nacional de la Propiedad Intelectual Año 1976: Nº 1.317.361 — MENDOZA — Viernes 20 de Febrero de 1976 — Publicación adherida al Instituto Verificador de Circulaciones — Núm. 31.192

Aumentarían el 23 las tarifas y combustibles

A partir de ese momento no se producirían nuevas modificaciones hasta fin de año

BUENOS AIRES, 19 (N.A.) El próximo lunes entrarían a regir los nuevos precios para los combustibles y tarifas de los servicios eléctricos, gas, ferrocarriles, teléfonos, fluviales y aéreos, de acuerdo con las instrucciones que, en tal sentido, impartió a los miembros del equipo económico su titular, el doctor Emilio Mondelli.

En los tramos iniciales de la reunión, que se prolongó por espacio de tres horas, el ministro de Economía señaló la necesidad de variar los puntos de vista que, hasta el presente, se habían adoptado en los distintos estudios técnicos realizados en el ámbito de las tarifas. Tras marcar notorias diferencias con el criterio que, en este aspecto, tenía su antesesor, el doctor Antonio Cafiero, el jefe de la conducción económica expresó la necesidad de no introducir ningún tipo de indexación en las tarifas que se aplicarán en el futuro.

Durante el cónclave de ayer, algunos de cuyos pasajes pudieron ser reconstruidos hoy por los periodistas, tras consultar a diversas fuentes, el ministro de Economía abogó por la aplicación de "escalas gradientes", un término que no fue inmediatamente comprendido por los funcionarios. Tras la reunión, y acudiendo al diccionario, se pudo determinar que "gradientes" constituye una relación de la diferencia de la presión barométrica entre dos puntos distintos.

Otra acepción, de uso más corriente en nuestro país, la muestra como sinónimo de declive, pendiente. Posiblemente este último aspecto se haya referido Mondelli cuando empleó el término.

Pero, al margen de las interpretaciones semánticas, durante el encuentro se consideró la posibilidad de otorgar una necesaria "tregua" a los usuarios en materia de aumentos, de tal forma que luego de los incrementos que se anunciarán en las próximas horas, no se producirían nuevas modificaciones hasta fin del año actual.

El tema alteró sustancialmente los cálculos primitivos, ya que las empresas deberán hacer frente, en abril próximo, a un nuevo aumento de salarios a su personal, de acuerdo con el compromiso asumido por el gobierno con la Confederación General del Trabajo. De allí que, ahora, se busca una fórmula de transición que, sin apelar nuevamente al uso de las "tarifas políticas", al menos cubra los gastos de explotación hasta más allá de la mitad de este año.

Los aumentos

Algunas consultas de los periodistas en las empresas, coinciden en señalar que los aumentos resultarán, en definitiva, menores a los oportunamente anticipados. En el servicio ferroviario, los incrementos serán del 110 por ciento para el transporte de larga distancia; del 140 para la red urbana, y sólo del 50 por ciento para el servicio de cargas. Los pasajes aéreos y fluviales, en tanto, se incrementarían entre el 50 y el 70 por ciento. No se pudo determinar, en cambio, cuáles serán los niveles definitivos de subas para los combustibles, energía y gas.

El servicio telefónico aumentaría atendiendo a la "tregua tarifaria" solicitada por Mondelli, en un 70 por ciento, lo cual implicaría apelar a subsidios del tesoro nacional, pues ENTel reclamó una suba del 100 por ciento, con el compromiso de no modificar ese nivel hasta fin de este año.

Causó trastorno un temporal en la Capital

En la nota gráfica se observa el estado en que quedaron las calles de la Capital a raíz de la intensa precipitación pluvial caída ayer. Se produjeron inundaciones en la zona que comprende las localidades de San Isidro, San Fernando y Tigre. (Radiofoto de NA).

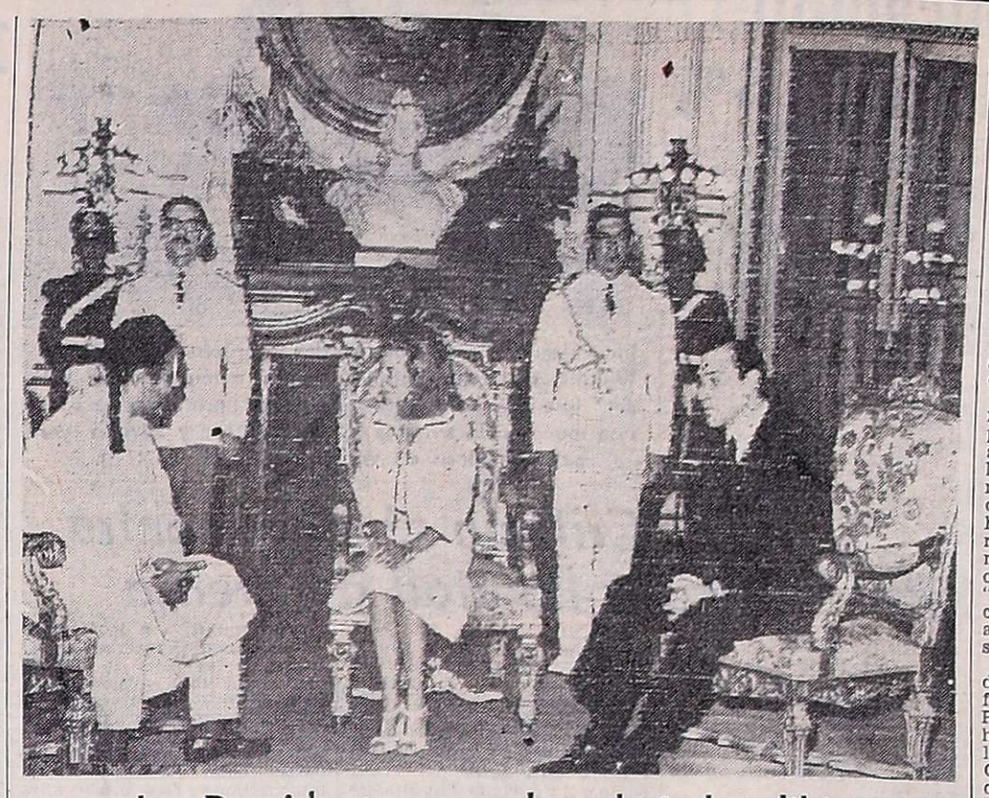

La Presidente con el embajador libio

La Presidente de la Nación, María Estela Martínez de Perón, recibe las cartas credenciales del embajador de Libia, Bashir Khalil Fadel. Los acompañó el canciller Raúl Quijano, derecha. (Radiofoto de NA).

Rechazaron la renuncia del gabinete

BUENOS AIRES, 19. (NA) — La jefa del Estado, María Estela Martínez de Perón, rechazó las renuncias que, según informó la Secretaría de Prensa y Difusión de la Presidencia de la Nación, le habían presentado ayer todos los ministros y secretarios de Estado, para facilitar su acción de gobierno.

Al confirmar a todos los ministros, la señora de Perón respondió al pedido formulado anoche por la conducción de los organismos de la Confederación General del Trabajo y de las 62 Organizaciones, que habían solicitado la reestructuración ministerial y el alejamiento de sus asesores directos, como medida necesaria para "reencauzar el proceso institucional y rectificar rumbos", ante la crisis institucional que se está viviendo en el país.

El anuncio fue hecho poco después de las 15.30 por un funcionario de la Secretaría de Prensa y Difusión, quien se hizo presente a ese efecto en la sala de periodistas de la Casa de Gobierno y manifestó que la señora de Perón "rechazó las renuncias que le fueron presentadas por los ministros y secretarios del Poder Ejecutivo".

Agregó que "tales dimisiones, le fueron elevadas a la primer mandatario, luego de la reunión efectuada ayer.

La creación del consejo asesor no se concretó

Habrían surgido serias discrepancias

BUENOS AIRES, 19 (N.A.) El presidente de la Cámara de Diputados, Nicasio Sánchez Toranzo, confirmó esta tarde que existe el propósito de constituir un "consejo asesor presidencial" y anunció que el organismo quedaría constituido esta tarde a las 19.

Sin embargo, cuando todo indicaba en la Casa de Gobierno que al acto iba a realizarse en el despacho presidencial y ya se habían adoptado algunas disposiciones para ello, fue imprevistamente suspendido, sin que se diese ninguna información al respecto.

Dicho consejo, según se dijo, colaboraría con la jefa del Estado y lo integrarían representantes de la CGT y las 62 Organizaciones, del Consejo Nacional Justicialista, los presidentes de ambas Cámaras y los titulares de los bloques peronistas de senadores y de diputados.

Poco antes de las 17, se supo en la Casa de Gobierno que la jefa del Estado se hallaba reunida con el presidente provisional del Senado, Italo Luder, con quien conversó por casi una hora y media.

Mientras tanto, trascendió también que se habían hecho presentes los dirigentes gremiales Adalberto Wimer y Oscar Smith, quienes integrarían dicho consejo asesor por el sector sindical, así como otros dirigentes políticos y parlamentarios.

En la Secretaría de Prensa y Difusión, ante consultas efectuadas por los cronistas, se manifestó que, una vez concluído el acto de constitución del organismo, se daría información sobre el mismo.

Sin embargo, el tiempo transcurría y ninguna información concreta podía obtenerse, confirmándose solamente la presencia de algunos dirigentes gremiales y políticos en antesalas, mientras la señora de Perón conversaba con Italo Luder.

Cuando éste se retiró de la Casa Rosada, afirmó a los periodistas que no tenía conocimiento de que se constituyese ese consejo, cuya creación, como decimos, había conformado momentos antes en el palacio legislativo Nicasio Sánchez Toranzo.

La noticia sorprendió a los cronistas y de ahí en más se hizo aún más difícil lograr información.

Circuló inmediatamente la versión de que Luder se habría negado a integrar ese organismo asesor, destacando que su condición de titular del Poder Legislativo le impedía ser al mismo tiempo asesor del Poder Ejecutivo.

Asimismo, la idea o proyecto habría encontrado también resistencia en algunos sectores sindicales cuyos dirigentes se habrían endurecido al tener conocimiento, poco antes, de la decisión presidencial de confirmar a todos sus ministros y a los asesores que componen el llamado "entorno presidencial".

En la información oficial sobre la actividad de la señora de Perón, no se consigna ninguna audiencia, ni siquiera la del doctor Luder, a quien la Secretaría de Prensa y Difusión ignoró, pese a tener conocimiento de que había formulado declaraciones, a los periodistas y había confirmado su larga entrevista con la jefa del Estado.

Otras versiones indicaban que la constitución de ese organismo se llevaría a cabo en la sede del Movimiento Nacional Justicialista, pero tampoco allí se concretó.

Cobraron cuerpo, así, las insistentes versiones de negativas a integrar un organismo que compartiría responsabilidades gubernativas sin tener poder de decisión o, por lo menos, participación en las decisiones, las que seguirían en manos del entorno presidencial.

En síntesis: que pese al anuncio oficial del doctor Sánchez Toranzo, no se concretó la creación de ese consejo asesor, ni se dio ninguna explicación sobre este tema.

Revisó los proyectos impositivos Mondelli

Se propiciaría un blanqueo de capitales

BUENOS AIRES, 19 (NA).— El ministro de Economía, Emilio Mondelli, dedicó hoy buena parte de su labor a la revisión de los proyectos de leyes impositivas que se encontraban en el Congreso de la Nación y fueron retirados por el Poder Ejecutivo al declarar la clausura de las sesiones extraordinarias el lunes pasado.

Para ello se reunió, a hora temprana, con el secretario de Hacienda, Juan Carlos Laurenz y sus principales asesores en materia tributaria, a fin de analizar las nuevas modificaciones que se introducirán en esos proyectos, preparados por el ex ministro Antonio Cafiero y su equipo.

Fueron analizadas en la reunión, según se supo, las estadísticas oficiales en la materia, que arrojarían resultados satisfactorios en la recaudación tributaria del pasado mes de enero.

La labor de la Dirección General Impositiva, en ese mes, habría colmado los cálculos más optimistas de los funcionarios recaudadores, ya que ingresaron a las arcas oficiales más de 5.000 millones de pesos nuevos, de los cuales el 52 por ciento correspondió a un solo gravamen, el Impuesto al Valor Agregado (IVA). Ello implicó un incremento del 25 por ciento sobre la suma recaudada en enero de 1975.

Entre las modificaciones que ahora se introducirán en los proyectos de reforma impositiva figuran, en primer término, un correspondientes a la regularización impositiva, denominada comunmente "blanqueo".

Las autoridades estiman recaudar, a través de esta franquicia fiscal, unos 30.000 millones de pesos nuevos, teniendo en cuenta la abundancia de "dinero negro" que actualmente existe en la plaza interna.

Esta moratoria conservará el criterio original en cuanto a proceder a una regularización hacia el futuro, y no de carácter retroactivo, pero se introducirán cambios en cuanto a los plazos para ingresar los montos de las tasas del "blanqueo".

Fue completado el equipo económico

BUENOS AIRES, 19. (NA). — Emilio Mondelli completó esta tarde su equipo de colaboradores cubriendo la última secretaría que aún permanecía vacante en el ámbito de su cartera, a la vez que puso en funciones al nuevo interventor en la empresa Yacimientos Petrolíferos Fiscales, mientras que el titular del Banco Central hacia lo propio con el flamante presidente del Banco Nacional de Desarrollo.

Para desempeñarse al frente de la Secretaría de Programación y Coordinación Económica fue designado el licenciado Jorge Héctor Benalcázar, quien desde hacía tres días se encontraba transitoriamente a cargo de tal función.

El mensaje presidencial generó dispares opiniones

BUENOS AIRES, 19 (N.A.) Ecos dispares provocó en el Congreso Nacional, el mensaje presidencial de anoche, en cuyo transcurso refirmó su decisión de no renunciar a la jefatura del Estado y anunció el propósito de declinar toda postulación a la reelección.

"La crisis es muy profunda para que pueda ser conjurada con los anuncios que efectuó la señora de Perón", estimó el vicepresidente segundo de la bancada radical de diputados nacionales, José M. Zamanillo (Córdoba).

"La Presidente —subrayó— nada dijo de las contradicciones continuas y tremendas en las que está envuelto el Poder Ejecutivo desde hace largo tiempo. La señora de Perón no ha tenido la voluntad o capacidad de calar hondo en el proceso para adoptar una resolución reclamada por todos los sectores del país".

Otro cordobés, Alfredo Rodríguez —titular de la "rama política" del bloque justicialista de diputados nacionales, opinó que del mensaje "pueden extraerse para el análisis cuatro puntos básicos".

Detalló que en primer término "refirma el derecho otorgado por el pueblo de presidir el gobierno hasta terminar su mandato y de asumir todas las responsabilidades inherentes al cargo".

"Segundo —precisó Rodríguez— muestra su vocación exclusiva de estar al servicio de los grandes intereses nacionales, anticipando su decisión irrevocable de renunciar a toda candidatura en el futuro proceso electoral".

En tercer término, afirmó que "define la postura ideológica de grandes masas populares, legítimamente reclamadas por el pueblo, sin caer en falsas posturas contrarias al sentir nacional". Y en cuarto y último término, "anuncia su decisión inquebrantable de disponer de todas las medidas de prevención y seguridad para el término de la guerrilla apátrida, ensañada no sólo contra el gobierno popular, sino también contra el pueblo".

Un integrante del "grupo justicialista de trabajo", Carlos Palacio Deheza (Córdoba), estimó que el mensaje presidencial "puede adicionar ingredientes de confusión al cuadro de situación". Recalcó que "la oportunidad en que se pronunció el discurso es poco propicia en razón de que se desliza la posibilidad de la interpretación, de que se quiere comprometer a las Fuerzas Armadas, respaldando o disintiendo, con respecto a tal actitud de continuidad en el ejercicio del cargo".

"Para permanecer en la función hasta el final de su mandato, no basta que la Presidente se lo proponga, debe dar idea clara de que está ejerciendo el poder", sostuvo Francico Falabella (conservador, Buenos Aires).

"Hasta el presente, quienes han hecho los mayores esfuerzos para el mantenimiento del orden jurídico normal no ha sido precisamente la jefa del Estado, ni su grupo de colaboradores, ni su partido, sino los hombres de la oposición". "Pero debe quedar muy en claro —sostuvo Falabella— que el proceso que todos los opositores sostenemos no es éste sin políticas públicas, sin coherencia, lleno de inseguridades, contradicciones y sobresaltos. El proceso que queremos mantener y preservar no es el de la mordaza a la prensa ni a los medios de difusión, el agravio al Congreso Nacional y la cadena de desatinos en la mente y los labios de algunos ministros de la Nación".

En cuanto al bloque de diputados nacionales de Línea Popular, liderado por Jorge N. Ferreira (Entre Ríos), advierte que "el anuncio presidencial de que se propone continuar, hasta el final del mandato, el ejercicio del poder, tiene la significación de expresar la negativa de un alejamiento voluntario del cargo. La crisis política que soporta el país mantendrá, no sabemos hasta cuándo, uno de los factores activos para su prolongación y agravamiento. El país seguirá sin gobierno, marchando al garete".

Por su parte, el diputado nacional Jesús Porto (grupo justicialista de trabajo, Buenos Aires), sostuvo: "Pienso que se ha colmado la copa y que las instituciones tienen en la Constitución el remedio que la enorme mayoría del país espera. Creo que uno es dueño de pensar según su propia conveniencia, pero ante todo está la Nación y sus gentes en las que debe pensarse prioritariamente".

La cañonera islandesa "Tyr" pasa cerca de dos pesqueros británicos cerca de Islandia. La fotografía fue tomada por un fotógrafo de la Real Armada a bordo de la fragata "Baccant". (Radiofoto de UPI).

Islandia rompió sus vínculos con Londres

Serias divergencias sobre derechos pesqueros

REIKIAVIK, 19 (UPI). — Islandia rompió hoy relaciones con Gran Bretaña como resultado de la disputa entre los dos países sobre derechos pesqueros frente a la costa islandesa.

El anuncio del rompimiento, que constituye una intensificación de la "guerra del bacalao" entre las dos naciones miembros de la Organización del Tratado del Atlántico Norte, se produjo al cabo de una reunión del gabinete islandés presidida por el primer ministro Geir Hallgrimsson.

Islandia había exigido que las naves de guerra británicas abandonasen prontamente la zona pesquera islandesa que se extiende 200 millas desde la costa. Gran Bretaña rehusó acatar la intimación afirmando que sus fragatas eran necesarias para proteger a los pesqueros británicos que operan dentro de esa área.

Es esta la primera vez que dos miembros de la OTAN, rompen relaciones diplomáticas y la ruptura marca una nueva incrementación en la llamada "guerra del bacalao", por disputas de pesquerías entre ambos países.

Anteriormente, el ministerio de Relaciones Exteriores británico dijo que su embajador en Reikiavik, Kenneth East, había sido informado por las autoridades de ese país de que hoy se le entregaría una nota sobre las relaciones entre las dos naciones.

La breve nota del ministerio de Relaciones Exteriores islandés dice:

"La embajada islandesa en Londres anunció al ministerio de Relaciones Exteriores británico la decisión del gobierno islandés de romper las relaciones diplomáticas entre Islandia y Gran Bretaña. El gobierno de Noruega acordó hacerse cargo de los intereses islandeses en Gran Bretaña.

La ruptura no ocurrió en forma inesperada. Desde ayer fuentes islandesas dijeron que se daría tal paso si Londres no retiraba sus barcos de guerra de las aguas territoriales de pesquería que Reikiavik reivindica hasta 200 millas de sus costas.

Trascendidos sobre la reunión de Isabel Perón con los 3 comandantes

BUENOS AIRES, 19. (NA). — En medios allegados a proconsejo de Seguridad realizado ayer, se conoció una versión que define la actitud adoptada en la oportunidad por los comandantes generales de las Fuerzas Armadas. Precisamente, el natural hermetismo que rodea ese tipo de reuniones, había originado diversas conjeturas en torno a supuestas definiciones atribuídas a los comandantes.

Aquella versión consigna que la reunión se inició con la lectura, por parte de la Presidente, del mensaje que pronunciaría momentos después, en el cual, como se sabe, entre otros anuncios reiteró su eventual postulación para ser reelecta.

Agrega el trascendido que, posteriormente, la jefa del Estado formuló una enérgica condenación de la guerrilla —que había sido el tema de la convocatoria a la reunión— calificando a la vez que también debían ser considerados guerrilleros, por sus actitudes, ciertos sectores políticos, gremiales, empresarios y "hasta algunos militares".

Posteriormente, la Presidente indicó que iba a abordar el tema de una eventual reorganización de su elenco de colaboradores. Muy respetuosamente —consigna la versión recibida— el almirante Emilio Massera, como decano de los comandantes en jefe, preguntó a la Presidente que si ésta había concluido su exposición sobre el tema de la guerrilla, que competía especialmente al Consejo de Seguridad. Se agrega que como respuesta del Estado contestara que efectivamente, nada iba a agregar sobre el tema de la seguridad interna, el almirante Massera, siempre en el tono mas respetuoso, le pidió permiso para retirarse junto con los otros dos comandantes, para que la jefa del Estado y sus ministros pudieran abordar los temas políticos propuestos por la Presidente.

Concedido el permiso, los 3 comandantes se retiraron de la reunión.

Una semana de vértigo y sucesos que hablan a las claras de la profundidad de la crisis

Especial para NA — **por Horacio Lachman**

BUENOS AIRES, 19.— La última semana económica ha sido particularmente densa en novedades. No se trata de realizaciones o proyectos destinados a paliar los graves problemas que la crisis plantea. Ni mucho menos a superarla.

Los acontecimientos destacados en los últimos días son fundamentalmente expresión de la propia crisis, y capítulos de una lucha en torno a la política económica, que está lejos aún de definirse.

El lunes, el éxito del paro convocado por la asamblea permanente de entidades empresarias, puso en evidencia que existe una nueva relación de fuerza en el plano gremial empresario, y que la llamada concertación o el simple acuerdo entre las grandes fuerzas sociales, transita ahora por carriles completamente diferentes a los de tres años atrás.

Otro hecho que conmovió a la opinión pública, tuvo indudable repercusión económica. Se trata del retiro de los proyectos presentados a sesiones extraordinarias del Congreso por el Poder Ejecutivo. Entre ellos se encontraba el presupuesto y las reformas impositivas. La expectativa de que el Estado se quedara por un plazo indefinido sin una estructura de gastos y un programa de acción aprobado, y la falta de un horizonte sobre el régimen fiscal que sorportará la actividad económica en este ejercicio, introdujeron un nuevo grado de incertidumbre —si aún cabía— al quehacer productivo.

Por último, arreció la presión sindical sobre el gabinete en su conjunto y sobre la conducción económica en particular. El enfrentamiento entre el movimiento obrero organizado y el Poder Ejecutivo, en este aspecto, amenaza llegar a los hechos.

En primer lugar, corresponde analizar las consecuencias del paro empresario. Su éxito demostró que no sólo el gran empresariado liberal se halla decididamente enfrentado a la conducción económica y al gobierno en su conjunto, sino también la inmensa mayoría del empresariado.

Pero hay un hecho de mayor trascendencia. La masiva respuesta a un llamado formulado por una organización empresaria inspirada en el viejo liberalismo, habla de una revitalización de esta ideología en la sociedad argentina.

Es preciso retrotraerse muchos años atrás para encontrar una capacidad de convocatoria semejante de entidades liberales.

Cuando el justicialismo llegó al poder, "liberal", era poco menos que un agravio, y las entidades inspiradas en esta doctrina estaban condenadas a guardar silencio, o hacer prudentes apreciaciones sobre la realidad. Pero aun antes, era evidente el deterioro de su influencia. La Acción Coordinadora de Instituciones Empresarias Libres (ACIEL) ya se encontraba prácticamente reducida a un sello y la Unión Industrial Argentina (UIA) navegaba entre dos aguas, mientras desplegaba una política de aproximación a la C.G.E.

La Asamblea Permanente de Entidades Gremiales Empresarias (APEGE), ha logrado acumular fuerzas en torno a clásicas instituciones y fundamentaciones del pensamiento liberal argentino, en un lapso relativamente breve. Y ha alcanzado una dimensión que esta corriente de pensamiento hacía muchos años había perdido.

Fuera de la APEGE, pero en una orientación semejante, el sector financiero argentino, en sus distintas expresiones, ha alcanzado un nivel de organización inédito, mientras sus entidades representativas se retiraban de la C.G.E. a la que habían ingresado en los últimos años. Y, paralelamente, la C.G.E. se debate en una profunda crisis interna que se expresa en una creciente desintegración de su cuerpo orgánico.

Ello, conjuntamente con el rol virtualmente opositor que ha pasado a jugar el movimiento obrero organizado, habla a las claras de la profundidad de la crisis ideológica y social por la que atraviesa el país.

En este marco no es difícil comprender por qué los distintos programas económicos terminan por fracasar e incluso la conducción del área se vé inhibida de actuar.

Así, se perfila detrás de la crisis, en todas las áreas del quehacer nacional, un proceso de realineación de fuerzas que está llamado a cambiar drásticamente el cuadro político y social argentino.

Se registró fuerte sismo ayer en Cuba

WASHINGTON, 19 (U. P.I.). — Un movimiento sísmico se registró hoy cerca de la costa meridional de la isla de Cuba, según dijo hoy la Oficina Geológica de Estados Unidos.

El Servicio Nacional de Información sobre Terremotos señaló que el temblor llegó a seis grados de magnitud en la escala Richter abierta, y que tuvo su epicentro unos 192 kilómetros (120 millas) al oeste de la bahía de Guantanamo, provincia de Oriente.

Se afirmó, además, que no hay informes inmediatos sobre las zonas que podrían haber sido afectadas por el sismo, el que habría tenido efecto alrededor de las 9 A.M. (14.00 GMT).

Se fijaron normas para la aplicación del aumento del 18%

BUENOS AIRES, 19 (Télam). — El ministro de Trabajo, Miguel Unamuno, suscribió una resolución por la cual se fijan normas para la adecuada aplicación del aumento salarial del 18 por ciento sobre las remuneraciones percibidas hasta el 31 de diciembre último.

Ese aumento fue dispuesto por el Poder Ejecutivo con retroactividad al primero de enero del corriente año, mediante el decreto 350/76.

En la resolución dada a conocer hoy se determina que la aplicación de ese aumento para los regímenes de trabajo a domicilio y servicio doméstico serán propuestos al ministro del ramo por lor organismos de esa cartera que atienden esas formas de trabajo.

El texto completo de la resolución es el siguiente:

Artículo 1º). — De conformidad a lo establecido en los artículos 1º y 2º del decreto Nº 350/76, el incremento salarial del dieciocho por ciento (18%) se aplicará sobre las remuneraciones nominales percibidas al 31 de diciembre de 1975, en la totalidad de los rubros fijos que las integran, emergentes de las convenciones colectivas de trabajo o de laudo con fuerza de tales con vigencia desde el 1º de junio de 1975, así como sobre los montos de los reajustes efectuados con posterioridad a esa fecha que hubieren sido homologados por el Ministerio de Trabajo y sobre el aumento salarial dispuesto por el decreto Nº 3.507/75, cualquiera fuere el carácter que revistieran los mismos y aún cuando fueren liquidados y abonados en forma independiente.

Artículo 2º) Corresponderá abonar la garantía mínima de mil quinientos pesos ($ 1.500) mensuales, cuando la suma resultante de la aplicación del porcentaje indicado en el anterior artículo no alcanzare a dicha cifra.

Artículo 3º) En el supuesto de remuneraciones constituidas por sueldo fijo y/o garantizado y comisiones —o comisión solamente, el aumento porcentual — o garantía de mil quinientos pesos ($ 1.500) mensuales en su caso— se aplicará sobre cada uno de los conceptos no variables.

Artículo 4º) El incremento salarial dispuesto por el decreto Nº 350/76 se regulará también, en cuanto las modalidades, condiciones y requisitos de aplicación, por las pertinentes disposiciones establecidas por la ley 20.517, decretos Nros. 1.012/75, 1.448/75, 572/75, y 3.507/75 y por las resoluciones M. T. Nros. 47/73, 165/74, 528/74, 103/75, y 433/75, en cuanto observen las características del aumento de referencia.

Artículo 5º) La aplicación adecuada del incremento salarial establecido por el decreto Nro. 350/76 a los regímenes de trabajo rural de carácter permanente y por temporada o de cosecha, se efectuará a través de la Comisión Nacional de Trabajo Rural, teniendo en cuenta las características especiales de cada regulación legal.

En Colerne, Gran Bretaña, dos granjeros, Bert y Ted Wilkins, observan detalles de un avión "Meteor F-4 Jet" que quizás compren para su hermana, durante una muestra de aviones Hunter, Meteor y Javelín que se encuentran en venta. (Radiofoto de UPI).

Un detenido hizo graves revelaciones en Córdoba

Habría quedado al descubierto la existencia de una organización autora de múltiples asesinatos

CORDOBA, 19. (NA) — Revelaciones de gran importancia, que dejan al descubierto la existencia de una organización delictuosa, autora de múltiples asesinatos de tipo político, dedicada también al robo y contrabando de automotores hacia el exterior, hizo un individuo que se encuentra detenido en la comisaría de Laguna Larga (a unos 150 kilómetros de esta ciudad), según trascendió en esferas judiciales.

De acuerdo con sus declaraciones, algunos de los integrantes de la banda eran empleados de la administración pública y al menos uno de sus miembros estaba conectado con el inspector mayor Jorge Choux, jefe de la policía provincial durante la intervención federal a cargo del brigadier (RE) Raúl Oscar Lacabanne.

Según la versión, que aparece publicada hoy en los matutinos locales, el detenido proporcionó los nombres o los apellidos de otros supuestos integrantes del grupo y dio detalles de los hechos en los que participó en forma directa, así como de los que tiene conocimiento llevaron a cabo miembros de la organización referida.

El detenido fue identificado como Jorge Omar Heredia, argentino, de 25 años, casado, con domicilio en el Barrio Alberdi de esta capital y se lo señala como vinculado al gobierno de Lacabanne.

De acuerdo con lo publicado por los matutinos, Heredia dijo haber ocupado el cargo de jefe de personal del Hospital Rawson, en el que actuó junto con un individuo de apellido Pelsi, para unirse, posteriormente, con otras personas que aparecen identificadas como los "hermanos Cabrera, Sánchez, Luci y otro, conocido como "El Topo".

Los periódicos dicen que Heredia señaló en sus declaraciones que otro individuo, de apellido Becerra, le explicó la necesidad de sacar del medio a un "zurdo", al que buscaron en el Barrio Panamericano y lo secuestraron para ultimarlo de dos tiros en la Avenida Japón, de esta ciudad.

Heredia, quien se encuentra acusado de participar de una serie de hechos delictivos realizados en el interior de la provincia y que habría pertenecido (o sería aún) funcionario de la secretaría de seguridad de la provincia, habría confesado también su participación en el robo de un automóvil, hecho en compañía de Pelsi y un tal Sosa, en el que, al día siguiente, cargaron a una persona a la que había que ejecutar por ser miembro de una organización extremista, según le indicaron.

La versión señala que Heredia dijo que la orden para efectuar ese asesinato la dio una persona de apellido Leurino — que fue asesinada posteriormente— y al que menciona como vinculado al entonces jefe de policía, inspector mayor Choux.

También dice Heredia que vio como mataban a esa persona y que Luci se encargó de hacer desaparecer el cuerpo y el auto.

Tras aceptar haber cometido algunos delitos menores, Heredia, según el transcendido, dijo que se encontró con un tal Becerra en la confitería "Sorocabana", donde éste le comunicó que había que asesinar a la familia Scabuzzo, tarea que cumplió en compañía de Soria, Luci, los Becerra, Pelsi y un sujeto apodado "el Porteño".

La familia Scabuzzo estaba constituida por una médica del hospital Rawson y su marido, quienes fueron muertos en las cercanías de La Calera y a un costado de la ruta.

Heredia aseguró que, poco después de este hecho, fueron trasladados al Ministerio de Bienestar Social y que ello ocurrió dos días antes de que Lacabanne cesara en su cargo.

Más adelante, narró cómo Pelsi falsificaba la firma de funcionarios para conseguir los papeles necesarios destinados a obtener documentación apócrifa para los automóviles que robaban.

Heredia sigue detenido en Laguna Larga, a disposición del titular del Juzgado Federal Nº 2, y trascendió que en sus amplias confesiones habría suministrado los nombres de los autores del asesinato del ex vicegobernador de Córdoba, Atilio López.

Se supo, asimismo, que en base a su testimonio la policía ha iniciado una amplia investigación y se procura la captura de algunos de los sujetos implicados en la denuncia.

Critican ataques contra la libertad de prensa

BUENOS AIRES, 19. (NA). — La Asociación de la Prensa Técnica y Especializada (APTA) repudió hoy la clausura del diario "La Opinión" y la prohibición de seguir difundiendo el programa radial "Tiempo Nuevo", al tiempo que califica esos actos del Poder Ejecutivo como "insanablemente nulos desde el punto de vista de su legitimidad, aún cuando son acatados por la fuerza compulsiva del mencionado poder".

Asimismo, APTA llama la atención sobre la competencia exclusiva y excluyente del Poder Judicial para juzgar delitos de prensa, si los hubiere.

"Estos nuevos ataques —expresa también— a la libertad de expresion pareceria formar parte de un plan de sofocación de la libre emisión de las ideas, al que no sería ajena la asfixia económica impuesta a muchos organos de prensa del país, a los que la agencia noticiosa Télam adeuda sumas multimillonarias desde años atrás, sin que se cumplan sus reiteradas promesas de pago a las entidades periodísticas".

Pidióse se revoque la clausura de La Opinión

MIAMI, 19. (UPI). — La Sociedad Interamericana de Prensa (SIP) solicitó hoy al gobierno argentino que revoque la suspensión del diario "La Opinión".

El presidente de la Comisión de Libertad de Prensa e Información de la SIP, Germán Ornes, envió el siguiente cable a la presidenta de la Argentina María Isabel Martínez de Perón:

"La Sociedad Interamericana de Prensa se solidariza totalmente con Asociación Entidades Periodísticas Argentinas al solicitar revóquese orden administrativa mediante cual suspendióse diario 'La Opinión".

La reforma es privativa del Congreso, dijo Luder

BUENOS AIRES, 19 (NA). — "Sólo el Congreso puede resolver la necesidad de la reforma constitucional, ya que el artículo 30 de la misma establece que ello es privativo del Congreso por dos tercios de los votos de sus dos cámaras, mientras el Parlamento no se pronuncie al respecto, no puede decirse que es prioritario el tema de la constituyente", afirmó esta tarde el presidente provisional del Senado, doctor Italo Luder, al retirarse de la Casa de Gobierno, luego de mantener una reunión de casi una hora y media con la jefa del Estado.

Explicó Luder, cuando se le preguntó el motivo de esa entrevista, que, por la mañana, el ministro del Interior lo había llamado por teléfono para decirle que "consideraba interesante que tuviese una conversación con la señora de Perón personalmente.

En cuanto a los temas que se habían abordado en esa entrevista, dijo que "es obvio que tratamos todos los problemas que vive el país en estos momentos, y la búsqueda de soluciones para encauzar el proceso político dentro de un clima de concordia nacional".

Manifestó Luder que la jefa del Estado le había ratificado que enviará al Congreso nuevos proyectos para su tratamiento en sesiones extraordinarias, especialmente los relacionados con el presupuesto y la reforma impositiva.

Respecto de la situación general del país, dijo que "el país debe reencauzar su inquietud política a través de una conducción coherente y firme, que signifique para la política económica la posibilidad de recrear la confianza necesaria para obtener los objetivos económicos".

"Detrás de eso —agregó— necesariamente está el fortalecimiento del proceso institucional, ya que no habrá seguridad económica en el país, ni siquiera la posibilidad de remontar la cuesta, si no hay estabilidad política".

Finalmente, afirmó que no tenía conocimiento de que se hubiese dispuesto la constitución de un consejo asesor presidencial.

Una exhortación a la Presidente hizo el director de un diario

BUENOS AIRES, 19 (NA). — Tulio Jacovella, director de un matutino de esta capital, solicitó hoy públicamente a la Presidente María Estela Martínez de Perón que se aleje del cargo pues "las tremendas complejidades del mando no son para usted".

También le señala que "usted ha cumplido, y con exceso, el mandato de su ilustre esposo y líder del movimiento" al sobrellevar "el infortunio de su dolor y las angustias del mando en una época complicada, de crisis generalizada en los estratos más profundos de la vida argentina".

El llamamiento lo realiza Jacovella en una "Carta a la señora Presidente" que publica con su firma en la columna de los editoriales del matutino "Mayoría" del que es director.

Este periódico, que suele representar el pensamiento del ala derecha del peronismo, también señala en un artículo firmado por Carlos Mercado que "el paso de Isabel Perón por el gobierno será recordado como el esfuerzo heroico de una mujer por conducir su país partiendo de una situación de colapso, establecida por la trágica fecha del 1º de julio de 1974. También, como el período más bajo y duro vivido por el Movimiento Peronista en toda su historia".

Jacovella, por su parte, le pide a la señora de Perón que se retire y abandone los consejos en contrario que pueda estar recibiendo de parte de algunos de sus allegados para que "empinándose sobre su propia estatura histórica" ofrezca "el gesto grande de su renunciamiento, siguiendo el derrotero luminoso que marcara Eva, también en momentos similares".

Tras señalar que la señora de Perón "ya ha dado su cuota de buena voluntad y sacrificio", Jacovella recuerda que "en la vida y más en la función pública el sacrificio es una de las tentaciones. La otra es el honor... Mi ruego, señora, es que opte por su honor, para evitar su sacrificio, y así contribuya a salvar al Movimiento y al gobierno. Deje la primera magistratura señora en la seguridad de que nunca se arrepentirá de su gesto".

Por último, Jacovella le indica a la señora de Perón de que "tiene el derecho al disfrute de su retiro, rodeada del cariño, la gratitud y la consideración de su pueblo" y le señala que acepte pasar "a la historia grande por la puerta estrecha".

Jacovella es el segundo director de un periódico de esta capital que le solicita a la señora de Perón que renuncie a su cargo.

Anteriormente había adoptado una posición similar María Mercader, desde las columnas del vespertino "La Calle" el que poco después fue clausurado definitivamente por el gobierno nacional.

Fernando Horacio Paya, nuevo titular del Banco Nacional de Desarrollo. (Radiofoto de NA).

Asumió el nuevo titular del Banco de Desarrollo

BUENOS AIRES, 19 (Télam). — En una ceremonia cumplida esta tarde en el Banco Nacional de Desarrollo, fue puesto en funciones el nuevo titular de la entidad, Fernando Horacio Paya, —quien se desempeñaba hasta el presente como miembro del directorio de la institución—, por el presidente del Banco Central, Eduardo Zalduendo.

En primer término se leyó la resolución del Ministerio de Economía por la que se aceptó la renuncia al cargo de vicepresidente ejecutivo en ejercicio de la presidencia del BND a Jorge M. R. Domínguez, y a continuación el decreto del Poder Ejecutivo por el que se designa a Paya.

El nuevo presidente del BND es abogado y profesor universitario, argentino, casado, de 60 años de edad.

En la actividad pública se desempeñó como ministro de Hacienda de la Provincia de Córdoba y subsecretario de la misma cartera; fue subdirector del Instituto de Derecho Procesal del Ministerio de Justicia de la Nación; director de Sumarios y del Servicio Jurídico Social de la Municipalidad de la Ciudad de Buenos Aires; director del Registro Civil de la Capital Federal; asesor de gabinete del Ministerio del Interior y director del B.N.D. hasta el momento de su designación como presidente.

También cumplió diversas actividades en el ámbito bancario privado y la docencia universitaria, como así también prestó asesoramiento en la redacción de Leyes y de Códigos.

Hubo un paro en cines de Buenos Aires

BUENOS AIRES, 19 (NA). — No se realizaron hoy funciones de cines en todo el país debido al paro de 24 horas que dispusieron los sindicatos de empleados de distribuidoras y operadores cinematográficos en demanda de mejoras salariales del orden del 60 por ciento, extendiendo la posibilidad de que el próximo fin de semana, se retire esta situación en caso de que no prosperen las tratativas iniciadas con el sector empresario de la actividad.

Las organizaciones sindicales que dispusieron la medida de fuerza señalaron hoy que "mientras los exhibidores recibieron en los últimos meses dos aumentos del precio de las localidades, se niegan y dilatan las tratativas para otorgar un incremento que eleve a 12.000 pesos nuevos el salario de los trabajadores.

Asumió ayer un jefe del Estado Mayor

BUENOS AIRES, 19. (Télam). — En el edificio Libertador, el segundo jefe del Estado Mayor General del Ejército, general de brigada Leopoldo Fortunato Galtieri, puso en posesión hoy de su cargo como jefe I —personal— del Estado Mayor General del Ejército, al general de brigada José Rogelio Villarreal.

Lanusse prestará hoy declaración en el caso Aluar

BUENOS AIRES, 19 (NA). — De 9 a 12 estuvo en el despacho del juez federal Dr. Alfredo Nocetti Fasolino, el general Iberico Saint Jean para declarar como testigo en la causa en que se investigan los contratos de Aluar S.A. con el Estado para la instalación de una planta de aluminio en Puerto Madryn.

En tanto, para mañana, está prevista la concurrencia al tribunal, del ex presidente de la República teniente general Alejandro Agustín Lanusse, quien también declarará testimonialmente en el caso.

El general Saint Jean, como se dijo, llegó al juzgado a las 9 y en seguida entró en el despacho del Dr. Nocetti Fasolino, donde ante el magistrado —que en la oportunidad contó con la colaboración de la secretaria Dra. A. Lydia T. Luengo de Cullinan— prestó su declaración testimonial

Al finalizar la diligencia, el general Saint Jean no pudo ser abordado por los periodistas debido a que se retiró del juzgado por una puerta lateral.

Por su parte, el Dr. Nocetti Fasolino advirtió que no podía referirse a las declaraciones del alto oficial debido al secreto del sumario, pero dijo que la diligencia se realizó con toda normalidad.

Mañana, como se dijo, a las 9, se espera la visita del Tte. Gral. Lanusse, quien también accedió a prestar declaración personalmente, no obstante tener el derecho de declarar mediante informe, según lo establece el artículo 290 del código de procedimientos en lo criminal. Por el mismo temperamento, es decir, declarar personalmente como testigos, optó la mayoría de los altos oficiales citados para hacerlo en el caso Aluar.

HORMIGONES

Para:
- CIMIENTOS Y BASES
- CONTRAPISOS Y PISOS
- PAVIMENTOS
- COLUMNAS, VIGAS Y LOSAS
- HORMIGON VISTO

ACEPTAMOS PEDIDOS DESDE 3 A 200 M3. DIARIOS

ENTREGA INMEDIATA
CALIDAD CONTROLADA

HORMILISTO
AVDA. de ACCESO 3292 (casi esq. Florida)
GUAYMALLEN - TEL. 261310 - 262435

LICITACIONES

MINISTERIO DE ECONOMIA
CORPORACION DE EMPRESAS NACIONALES

GAS DEL ESTADO

Licitación Pública Nº 5/76

Llámase a Licitación Pública para la adquisición de CUBIERTAS Y CAMARAS, cuya apertura tendrá lugar el día 11 de Marzo de 1976, a las 10 hs.

Las firmas interesadas en presentar propuestas podrán adquirir el pliego respectivo en oficinas de División Compras, sita en calles Las Tipas y Sigo. del Estero, Godoy Cruz, Mendoza, en horario de 7 a 13.

VALOR DEL PLIEGO: $ 50,- (cincuenta pesos).

14|2|F|44650|21|2

MINISTERIO DE ECONOMIA
CORPORACION EMPRESAS NACIONALES
YACIMIENTOS PETROLIFEROS FISCALES
ADMINISTRACION MENDOZA

Licitación Pública AM. Nº 1.294

Transporte en Omnibus de personal diurno área Vizcacheras - Administración - Mendoza.

APERTURA: Día 26 de febrero de 1976 a las 11.00 horas, en calle Salta 672 - Godoy Cruz (Mendoza).

VALOR DEL PLIEGO $ 100

MINISTERIO DE ECONOMIA
CORPORACION EMPRESAS NACIONALES
YACIMIENTOS PETROLIFEROS FISCALES
ADMINISTRACION MENDOZA

Licitación Pública AM. Nº 1.295

Transporte de personal a pozos de exploración a perforar en zonas adyacentes a las provincias de Córdoba y Santa Fe.

APERTURA: Día 27 de febrero de 1976 a las 10,30 horas, en calle Salta 672 - Godoy Cruz - Mendoza.

BODEGAS Y VINEDOS GIOL LICITACIONES

LICITACION PUBLICA Nº 043/76-M-BIS

Llámase a licitación pública con apertura en calle Juan Giol 90, de General Gutiérrez, Maipú, Mendoza, para el día 1 de marzo de 1976, a las 9 horas, para la adquisición de:

CAFE PARA PREPARAR CON LECHE

Para informes y retiro de pliegos de condiciones, dirigirse a División Compras de Casa Matriz con sede en Gómez 265 de General Gutiérrez, Maipú, Mendoza, de lunes a viernes de 8 a 12 horas.

Queda reservado el derecho de aceptar o rechazar, total o parcialmente las ofertas recibidas. La Empresa.

19|2|F|45975|20|2

BANCO DE MENDOZA

LICITACION Nº 23/76-72
ADQUISICION MATERIALES PARA MAQUINAS FOTOCOPIADORAS

Llámase a LICITACION para la provisión de:
180 Rollos papel electrostático 21,6 cms. x 140 mts.
120 Litros dispersante.

PLIEGOS E INFORMES: Departamento de Compras y Licitaciones - Gutiérrez 51 (subsuelo) - Mendoza.

VALOR DEL PLIEGO: $ 100 (PESOS CIEN).

18|2|F|45751|20|2

BANCO DE MENDOZA

Llámase a Licitación para la impresión y provisión de:
1.720.000 Cheques, para uso de Casa Matriz y Sucursales, magnetizados en áreas 3 y 4.

APERTURA: 8 de marzo de 1976 - 11,00 horas.

PLIEGOS E INFORMES: Departamento Compras y Licitaciones - Gutiérrez 51 - Subsuelo - Mendoza.

VALOR DEL PLIEGO: $ 150.— (ciento cincuenta).

EDICTOS JUDICIALES

EDICTO. — Juez Tercer Juzgado Civil, cita herederos y acreedores de Jacinto Morales, comparendo veintitres de febrero de 1976 once y treinta horas. - Arnaldo Andrés Frigerio, secretario.

29|1|C|845|20|2|A

EDICTO. — Juez Segundo Civil, cita - emplaza herederos - acreedores de Valentín Tonetto, comparendo quince de marzo próximo, once horas. José H. Brescia. Juez.

10|2|C|949|20|2|A

EDICTO. — Juez Tercer Juzgado Civil, cita herederos y acreedores de Marcos Allende, comparendo ocho de marzo próximo once y treinta horas. Arnaldo Andrés Frigerio. Secretario.

10|2|C|116|20|2|A

EDICTO. — Juez Noveno Civil, cita, emplaza herederos, acreedores Nicolás Samparisi comparendo diecíocho de marzo próximo, nueve horas. Expte. 102.988. Osvaldo G. Bourguet. Juez.

10|2|C|130|20|2|A

EDICTO. — Juez Décimo Juzgado Civil, cita herederos y acreedores Pedro Bienvenido Moreno comparendo veintidos de marzo próximo nueve horas. Expediente Nº 10.710. - Juan Carlos Calderón, Secretario.

12|2|C|962|24|2|A.

EDICTO. — Juez Quince Civil, cita herederos, acreedores: Saturnina Ríos Vda. de Guillo, comparendo: marzo cuatro, doce y treinta. Expte.: 39.159. - Rodolfo H. Puebla, Secretario.

12|2|C|984|24|2|A.

EDICTO. — Juez Tercer Juzgado Civil, cita herederos y acreedores de Rina Casciani, comparendo treinta de marzo próximo once y treinta horas. - Arnaldo Andrés Frigerio, Secretario.

12|2|C|252|24|2

EDICTO. — Juez Trece Civil cita herederos y acreedores de Gerardo Manzitti, comparendo día veinticinco de marzo diez horas. Autos Nº 71472. - Rodolfo Cesar Adam, Secretario.

12|2|C|254|24|2

EDICTO. — Juez Tercer Juzgado Civil, cita herederos y acreedores de Francisco Pascual Burgoa, comparendo seis de abril próximo, once treinta horas. - Arnaldo Andrés Frigerio, Secretario.

12|2|C|253|24|2|A

EDICTO. — Primer Juzgado Civil, San Rafael, cita herederos y acreedores de "Mercedes Tudela de López", audiencia el ocho de marzo próximo a las doce horas, autos Nº 72.286. - José Yagüe. Secretario.

12|2|F|45107|20|2|A.

EDICTO. — Juez Primer Juzgado Civil, San Rafael, cita herederos y acreedores de "María Josefa Ansemil Villamayor p/Sucesión", audiencia el once de marzo próximo a las nueve horas. Autos Nº 72.381 -B-. Oscar Suárez, Secretario.

12|2|F|45102|20|2|A.

EDICTO. — Juez Sexto Civil, autos Nº 82.837. Municipalidad de Guaymallén, Tit. Sup. cita a posibles interesados con derecho sobre inmueble ubicado en Carril Viejo Lavalle, distrito Colonia Segovia, Guaymallén. Superficie 5.299,96 mts, anotado Municipalidad Güén Nº 34356 y en Rentas Nº 7993/4 - Alberto J. Sacchi Yori secretario.

12|2|F|45188|12|3|A

EDICTO. — Primer Juzgado Civil San Martín, cita herederos y acreedores de Leonor Sosa de Segura, comparendo veintinueve marzo, diez horas. Pedro Conrado Gianello. Secretario.

16|2|C|609|26|2|A

EDICTO. — Juez Sexto Civil, cita y emplaza a herederos y acreedores Anunciación Gómez Vda. de Fernández, comparendo veinticuatro de Marzo de 1976, once horas. Alberto J. Sacchi Yori., Secretario.

16|2|C|763|26|2|A

EDICTO. — Juez Octavo Juzgado Civil, cita herederos y acreedores, Isidro Arturo Leites. Expediente 39819. Audiencia veintiséis de febrero próximo a las doce horas. - Oscar Willian Tello. Secretario.

16|2|C|951|26|2|A

EDICTO. — Juez Décimo Juzgado Civil cita herederos y acreedores de Herminia del Carmen Castro de Vargas y Norberto José Vargas comparendo veinticuatro de marzo próximo nueve horas. Expte. 10.936. Juan Carlos Calderón. Secretario.

16|2|C|561|26|2|A

EDICTO. — Juez Segundo Juzgado Civil San Rafael, cita acreedores y herederos de Eduardo José Primitivo Chimeno comparendo veintisiete febrero próximo ocho y treinta. Elda I. Savoy. Secretaria.

16|2|F|45569|26|2|A

EDICTO. — Primer Juzgado Civil San Rafael cita herederos y acreedores de Laudina Arias o Laudina Arias Robles, audiencia cinco de marzo doce horas. Autos 72.356|A. José Yagüe. Secretario.

16|2|F|45564|26|2|A

EDICTO. — Juez Tercer Juzgado Civil General Alvear cita y emplaza a herederos y acreedores comparendo audiencia día diez de marzo próximo diez horas autos Nº 5.208 "Matías Noguerol p|sucesión". Secretaria A. Dematos Marcal.

18|2|F|45731|3|3|A

EDICTO. — Inés Dora Oliveri, martillera, matrícula 1.367, domiciliada Rioja 1.754, Ciudad, autos Nº 115.601: "Bernardino López y Otro c|Rómulo López, p|rend. de cuentas". orden Primer Juzgado Civil, 3 marzo 1976, hora 10 en Estrados Tribunal Planta Baja, ala Norte, Palacio Justicia, Ciudad Mendoza, frente Secretaría Benvenuto, rematará propiedad Mendoza. Superficie: 21 hectáreas 6701,22 m2. transferidos a Vialidad 1.994,50 m2. Límites: Norte, Sucesión Luis Barbuzo; Sur: Callejón Escorihuela; Este: Domingo Urquizu; Oeste: Luisa González Vda. de García en parte y calle Colón en otra. Mejoras: 6 hects 8443,43 m2. viña baja, 2 casas, una adobes, 3 habitaciones, cocina, baño; otra ladrillo, 3 habitaciones, cocina, baño; una edificación en construcción con cimientos. - Inscripciones: a nombre demandado Registro Propiedad Raíz 3.357, Fº 191, Tº 22, Lavalle; Padrón Territorial 1.393 con avalúo $ 516.720. Irrigación, regada por el Río Mendoza, Canal bajada de Araujo, Rame Morón, derecho definitivo por 21 hects. 4.715 m2., Padrón Parcial 48, 50 ,58; Padrón General 201.634, 193525, 193526. Deudas: Rentas a 1975 $ 13.091,41; Vialidad pesos 4.325,50; Irrigación $ 20.772,42, más multas, intereses y recargos fecha de pago. Gravámenes: Embargos: El de autos 28.000 pesos, anotado Fº 106, Tº 13 Lavalle; otro embargo autos 117.823, "Decunto Francisco A c|Rómulo López". Primer Juzgado Civil, pesos 28.600, Fs. 167, Tº 13 Lavalle. Título agregado en expediente donde puede consultarse no aceptándose reclamos posteriores por falta o defecto de los mismos. Base: $ 361.704, (70 % Avalúo Fiscal, $ 516.720). Seña 10 %, Comisión 3 % acto subasta, saldo aprobación. Informes: Juzgado o Martillera. - Inés Dora Oliveri, Martillera Pública - Matrícula 1367.

18|2|C|523|27|2|A

EDICTO. — Caja de Seguro Mutual Ley 1828, cita cinco (5) días beneficiarios Delfina Viglione Riscossa para reclamos derechos y seguro mutual. - Antonio Eduardo Schillagi, Director Gerente, Caja de Seguro Mutual.

18|2|C|673|22|2

EDICTO. — Segundo Juzgado Civil, Tercera Circunscripción, cita herederos y acreedores de Benita Pérez Zarzo Vda. de Rodríguez y Aureliano Rodríguez, comparendo: Febrero veintitres, once horas. - Escr. Act. Pedro José Messina - Secretario.

19|2|F|45918|23|2

EDICTO. — Caja de Seguro Mutual, Ley 1.828, cita cinco (5) días beneficiarios Isaac Ramón Cabeda Heredia, para reclamos derechos seguro mutual. - Antonio Eduardo Schillagi - Director gerente.

19|2|C020|23|2

EDICTO. — Caja de Seguro Mutual Ley 1828, cita cinco (5) días beneficiarios Pedro Juan Báez Estrada, para reclamos derechos seguro mutual. - Antonio Eduardo Schillagi ? Director gerente.

19|2|C|004|23|2

EDICTO. — Caja de Seguro Mutual Ley 1828, cita cinco (5) días beneficiarios Manuel Eugenio Moreno Rodríguez, para reclamos derechos seguro mutual. - Antonio Eduardo Schillagi - Director gerente.

19|2|C|959|23|2

EDICTO.— Juez Segundo Juzgado Civil, cita herederos y acreedores de Mahamud o Mahmud Ganum, comparendo nueve de marzo próximo, a las doce horas; autos 103.455. Eduardo O. Giménez. secretario.

20|2|C|803|27|2-A

EDICTO.— Juez Tercer Juzgado Civil, autos Nº 107.515 "Rigazzi Patricio, p|cancel. doc.", notifica a posibles interesados, que este Juzgado ha dispuesto la cancelación del pagaré librado por Compañía Frutícola Argentina S.A., a la orden de Cristalería de Cuyo S.A. y endosado por ésta a favor de Patricio Rigazzi por $ 48.767,00, vencimiento 22 mayo 1975. - Arnaldo A. Frigerio, secretario.

20|2|C|364|20|2

EDICTO.— Juez Segundo Civil cita herederos y acreedores de María Ortensia Quiroga y Teófilo Damián Carrión, comparendo 22 de marzo próximo a las 11 horas. Autos: 108.315. - Eduardo O. Giménez B., secretario.

20|2|C|363|5|3-A

EDICTO — Segundo Juzgado Civil, Tercera Circunscripción, autos 10.725 notifica a Armando Juan Ampuero traslado por Diez Días demanda por venia supletoria entablada por María Eva Nievas de Ampuero para que comparezca, responda y constituya domicilio legal dentro radio este Tribunal bajo apercibimiento de ley. - Pedro José Messina, secretario.

20|2|F|46066|27|2|A

EDICTO — 2º Juzgado Civil. Secretaría 4. San Rafael, Autos 16.164 "San Rafael Motor S.A.I.F.A. c|Rosa Fernández y Otro p|Tipica", comunica Martillero Camilo César Páez, rematará Sin Base mejor postor: Diez de Marzo Pxmo. Once Horas, Estrados del Juzgado: Camioneta "Ford" F-100, modelo 1968, motor Nº 84474051 chasis Nº Kaljhg. 17993, patente M-018483, estado que se encuentra. Adeuda patentes años 1973-74, $ 608,00 al 15-7-75. D.G.I. al 25-9-75 $ 1.195,89, sujeto reajuste intereses. Inscripta Registro Automotor nombre: San Rafael Motor Sacifa. Comprador depositará acto remate 10% seña, 10% comisión, saldo aprobado el mismo. Datos Secretaría autorizante o Martillero. Granaderos 546, San Rafael, Febrero 10 de 1976. - Camilo César Páez, Martillero, Mat. 1414.

20|2|F|46070|24|1|A

EDICTO. — Juez Tercer Juzgado Civil, autos Nº 108.253 - "Fortunato, p|Autorización", a conocer a doña Petrona Monigro, ignorado domicilio, que Fortunato Pedot solicita autorización para vender una fracción rreno, con edificación, ubicada Distrito El Sauce, Guaymallén, Mendoza, formada por lotes señalados en el plano fraccionamiento con los Nros. 11, 12, 13 y 14 la Manzana "C", constante una superficie total de 3.815,60 Arnaldo Andrés Frigerio, secretario.

20|2|C|014|

EDICTO. — Juez Primero Civil, cita, emplaza herederos y acreedores de Belarmino Sánchez comparendo Cinco de Marzo Próximo las Diez Horas. Expte. Nº 110 Luis A. Benvenuto, secretario.

20|2|C|002|

EDICTO. — Caja de Seguro Mutual Ley 1828, cita cinco (5) días beneficiarios María Otilia Gómez do Vda. de Richardi, para reclamos derechos seguro mutual. Antonio Eduardo Schillagi director gerente Caja de Seguro Mutual.

20|2|C|

EDICTO. — Caja de Seguro Mutual Ley 1828, cita cinco (5) días beneficiarios Domingo Arturo Trejo Ruarte, para reclamos derechos seguro mutual. - Antonio Eduardo Schillagi director gerente Caja de Seguro Mutual.

20|2|C|

EDICTO. — Juez Séptimo Civil, cita a herederos y acreedores de Clemente Eduardo Lumelli, comparendo del Once de Marzo próximo, a las Doce horas. Jorge Hidalgo - Secretario.

20|2|C|

EDICTO. — Juez Quinto Civil y emplaza herederos y acreedores de Dive Glaiel o Ide Elías comparendo día Quince Marzo 1976 horas. Expediente 72.133 - Elena Ayora - Secretaria.

20|2|C|

COMUNICADO

Sindicato del Personal de la Dirección Provincial de Vialidad Mendoza

El Sindicato del Personal de la Dirección Provincial de Vialidad por intermedio de su Comisión Directiva y en el 32 aniversario de la fundación de nuestro Sindicato, se hace un deber transmitir a sus afiliados un cordial saludo y un fraternal abrazo deseándoles un presente feliz y un futuro lleno de prosperidad, lo que se logrará con el trabajo fecundo, el cumplimiento del deber y la unidad de todos los argentinos, única forma de sacar adelante nuestro país en los difíciles momentos que le toca vivir, para bien de la patria de nuestros hijos, de la Provincia y de la Repartición. La Comisión Directiva compromete todos sus esfuerzos para que en breve plazo el Estatuto Escalafón Vial sea una realidad. Aprovechamos la oportunidad para hacerle llegar al compañero, Vicente Oscar Albino, flamante Director Presidente Interino de la Dirección Provincial de Vialidad, nuestras felicitaciones y el deseo que el éxito corone su gestión nada fácil en estos días.

La Comisión Directiva

Luis Lain Guzmán — Secretario General
José Fernando Lira — Pro-Secretario General
Teófilo Favreau — Tesorero
Dante Pío Duin — Secretario de Actas
Félix D. Scola — Secretario Administrativo

20|2|F|46213|20|2

Cobró nuevo ímpetu la ola de paros en España

El gobierno estudia un alza en los precios

MADRID, 19. (UPI). — El gobierno español estudia un alza sustancial en los precios del whisky, los televisores a color, los abrigos de piel y las motocicletas, según dijeron hoy despachos noticiosos en esta capital.

Las medidas propuestas formarían parte de los diversos planes oficiales para sacar al país de su severa crisis económica, según señalaron observadores.

Mientras tanto, una ola de huelgas laborales, estimulada por los problemas económicos y la tasa de inflación del 15 por ciento al año, cobró nuevo ímpetu esta semana.

Diez días atrás, el gobierno del rey Juan Carlos devaluó la peseta en un diez por ciento, obligado por el costo de las importaciones de petróleo que se estiman en 330 millones de dólares.

Las versiones referidas indicaron que el decreto económico que está siendo elaborado por el gobierno incluye también el aumento de cuatro pesetas en el precio de la gasolina, poniendo ese producto a 28 pesetas el litro (43 centavos de dólar).

El precio de la gasolina ya fue elevado en el trimestre pasado y la aceptación de una nueva alza significaría para los conductores de vehículos españoles un salto del 40 por ciento en el precio, en el curso de solo cuatro meses.

Entre tanto, el rey Juan Carlos y la reina Sofía, visitaron la provincia de Tarragona en el cuarto de sus cinco días de viaje por la región de Cataluña, en el noreste de España.

En Madrid, el gabinete del primer ministro Carlos Arias Navarro se reunió para preparar una sesión, con el rey, que tendrá lugar mañana en Barcelona. No hubo información oficial sobre si la decisión respecto a las medidas económicas será tomada en algunas de esas sesiones.

Las nuevas huelgas se produjeron hoy en las industrias de la construcción y del transporte, y elevaron el número de obreros paralizados acerca de 200.000, la mitad de ellos trabajadores de la construcción en la provincia de Barcelona.

Un miembro del comité ejecutivo del ilegal partido comunista español habló ayer, por su parte, a unos 2.000 estudiantes en la Universidad de Madrid, como un nuevo indicio de la atmósfera de mayor libertad política en el país.

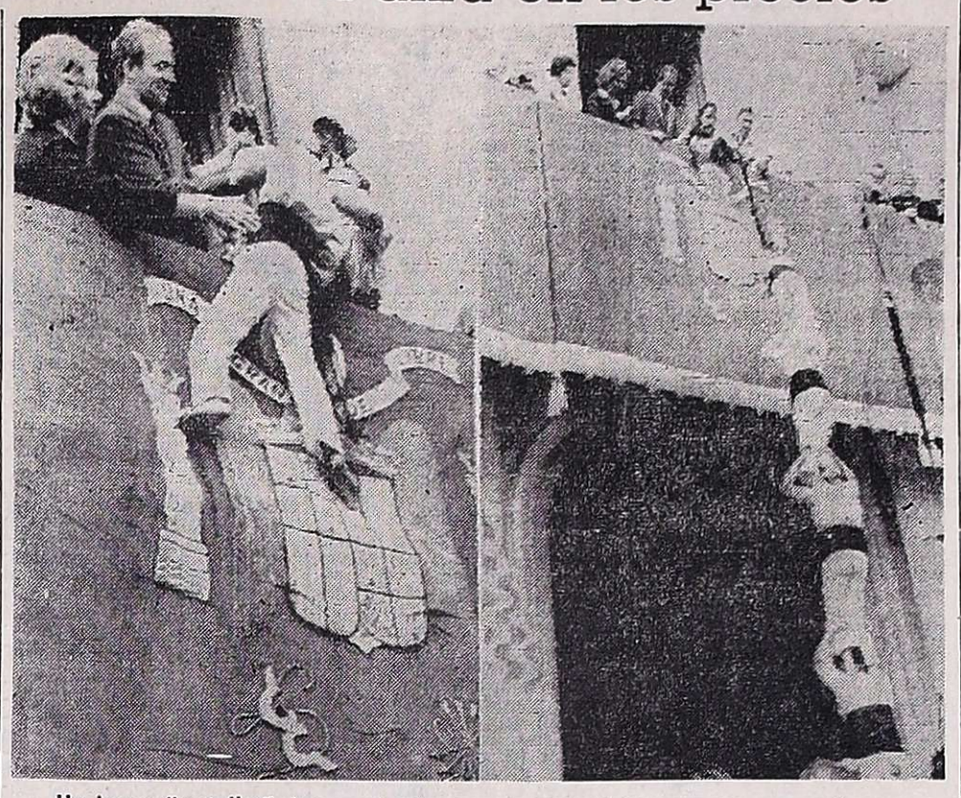

Un joven "castollet", integrante de un grupo acrobático, usa una cuerda para llegar al palco real donde se encuentra el rey Juan Carlos y la reina Sofía, durante su estada en Tarragona. Allí se formó una torre humana como parte de los festejos tradicionales en esta ciudad. (Radiofoto de UPI).

Simón Sánchez Moreno expresó en la reunión que era miembro del comité ejecutivo del partido, compuesto por "cerca de 20 dirigentes", de los cuales tres, afirmó, permanecen en las cárceles españolas como presos políticos.

Se estima que ésta es la primera vez que un líder del partido comunista ha anunciado publicamente que ejerce dicho cargo. Ese partido sigue siendo ilegal en España, desde que fue prohibido por el generalísimo Franco.

Otros oradores en la manifestación fueron el líder Demócrata Cristiano, Joaquín Ruiz Jiménez y el socialista Castellano.

Ultimaron en Rosario a un dirigente peronista

Hallaron el cadáver con el cráneo destrozado

ROSARIO, 19 (NA). — Un dirigente peronista fue ultimado hoy, ferozmente, por un grupo de desconocidos que lo secuestraron de su casa, utilizando un ardid que mantuvo a la esposa de la víctima apartada, mientras supuestamente, conversaban a puertas cerradas en el dormitorio de la finca, ubicada en el segundo piso del monoblock de calle Gutiérrez 2525, en la zona portuaria de esta ciudad.

La víctima es Luis Horacio Alaniz, de 35 años, que se desempeñaba como inspector nacional del Instituto de Vitivinicultura, casado con Rosa de Alaniz, de 31, de profesión psicóloga.

El cuerpo de Alaniz fue hallado por una comisión policial a pocas cuadras de su domicilio con el cráneo destrozado, lo que le provocó pérdida de masa encefálica, heridas de arma blanca en el rostro y dos disparos en la espalda y uno en el tórax, dos horas después de haber sido secuestrado.

Según la denuncia hecha por su esposa, alrededor de las 3 de hoy varios desconocidos se presentaron en su casa con el propósito de hablar a solas con Alaniz "sobre una cuestión que él ya conoce", para lo cual pasaron al dormitorio del matrimonio, cuya puerta cerraron desde adentro.

Pasado un tiempo y extrañada al no escuchar voces, la esposa de la víctima optó por forzar la puerta y al hacerlo encontró que los desconocidos habían huído por una ventana llevándose a Alaniz.

Tras la denuncia correspondiente, Alaniz fue encontrado en agonía en la forma citada, falleciendo poco después en el Hospital Municipal Central.

Alaniz era sindicado como activista del peronismo de izquierda.

Los gremios trataron su futura estrategia

Pedirían la renuncia de González y de la mayoría de los ministros nacionales

BUENOS AIRES, 19. (NA). — Las conducciones de la CGT y las 62 Organizaciones gremiales peronistas, se reunieron hoy con los legisladores de extracción sindical para evaluar la reunión que ayer mantuvieron con el consejo directivo del Partido Justicialista y trazar la estrategia del sector para los próximos días.

Según se desprende del comunicado dado al término de la reunión, el gremialismo centrará su política futura en las reclamaciones económico-sociales al gobierno, aunque sin abandonar sus objetivos del campo político.

En el encuentro efectuado esta mañana en la sede de la UOCRA "se resolvió solicitar la inclusión en la inminente reapertura del período de sesiones extraordinarias del proyecto de ley del Instituto Nacional de Remuneraciones" y demás leyes sociales sometidas al parlamento.

Sin embargo, tal como también lo señala el comunicado oficial, lo principal de la reunión estuvo destinado a analizar las posiciones que llevaría el gremialismo al conclave a realizarse por la noche en la sede del justicialismo.

El movimiento obrero está representado en ese encuentro por dos dirigentes de la CGT y otros dos de las 62 Organizaciones —Adalberto Wimer y Maximiano Castillo por la primera y Rogelio Papagno y Manuel Pedreyra por las segundas, en lo que ha dado en llamarse "comisión de los diez", donde participan dos delegados por cada sector del justicialismo.

Hoy se pudo observar que, luego del discurso pronunciado anoche por la jefa del Estado, el gremialismo continuaba su ofensiva para desplazar a los funcionarios más directamente enfrentados a los dirigentes obreros, apoyando la decisión de la presidente de renunciar a su reelección, lo que fue calificado como un "renunciamiento histórico en salvaguarda del proceso institucional", por el diputado bahiense Rodolfo Ponce, del Sindicato de Recibidores de Granos.

Los gremialistas propugnarían, además, una serie de nombres, que aún se continúan analizando, para remplazar a la mayoría de los ministros del ejecutivo y al secretario técnico de la Presidencia, que sería presentada a la presidente en una audiencia que será solicitada en las próximas horas.

Para sustentar sus reclamos, el sindicalismo está a la búsqueda de un consenso de opinión dentro del justicialismo, para lo cual ha comenzado a reunirse periódicamente con los representantes de la rama política en las cámaras legislativas y con los gobernadores provinciales, con quienes intentarán presentar un planteo uniforme a la presidente de la nación.

Según trascendió, en la formulación del planteo que se presentará a María Estela Martínez de Perón, quedará implícito que si no se desprende de los colaboradores más irritativos, la mayoría del justicialismo le retiraría su apoyo definitivamente y propugnaría su alejamiento del cargo mediante resolución legislativa o el forzamiento de una licencia prolongada.

Aún no ha llegado el momento, según varios sindicalistas, de llevar las posiciones a ese terreno, pero todos coincidieron y las resoluciones de la reunión de hoy lo confirman, que el sector laboral aún no ha descubierto su carta más gravitante: la exigencia de convocatoria a discusiones paritarias sectoriales y la consiguiente retahila de reclamaciones sindicales.

Guiscardo es nuevo interventor de YPF

Expresó su propósito de unificar las empresas estatales de hidrocarburos

BUENOS AIRES, 19 (Télam) — El secretario de Energía, Raúl Ernesto Guiscardo, se hizo cargo hoy de la intervención en Yacimientos Petrolíferos Fiscales, en un acto que presidió el ministro de Economía, Emilio Mondelli.

Al asumir sus funciones reteniendo la cartera de Energía, Guiscardo expresó su propósito de unificar las empresas estatales del sector hidrocarburos del mismo modo que se hará con las del área electroenergética.

"Es necesario implementar rápidamente acciones, porque debo seguir las directivas del ministro Mondelli, quien a su vez las recibió de la señora presidente de la Nación, para que en una forma agresiva terminemos de una vez con todos los tabúes que tenemos en la República Argentina en materia de energía", expresó.

El secretario de Energía y titular de YPF añadió que "ya no hay más lugar para las palabras. Tenemos que actuar. Quiero organizar con la ayuda de los gremios, de los profesionales y técnicos, a esta maravillosa empresa que es la mayor de América Latina, para encarrilarla dentro del gran panorama energético nacional".

"Hay que terminar con el desencuentro de las empresas nacionales. Somos todos argentinos —agregó— todas las empresas son argentinas y de la misma manera en que vamos a aunar a Agua y Energía, Segba, a Hidronor y a todas las que forman el sector electroenergético, de la misma manera vamos a terminar con esas diferenciaciones entre empresas que están en el sector de los hidrocarburos, y a trabajar todos juntos para lograr las pautas de liberación económica".

Previamente habló el ministro Mondelli para destacar la trayectoria del funcionario, al ponerlo en posesión del cargo.

Guiscardo remplaza como interventor en YPF al teniente coronel (RE) Jorge Obón, a quien se le dieron por finalizadas sus funciones, rechazándosele los términos de su renuncia.

El titular de YPF había asumido la cartera de Energía el 5 del corriente, al hacerse cargo de la conducción económica el ministro Mondelli.

Lavalle corona mañana a su representante vendimial

Olga Norma Medina
Colonia Italia

Cristina Miranda
Costa de Araujo

Gladys Frisone
Salvatierra

Norma Edith Buscemi
Gustavo André

María Emilia Alberti
Villa Tulumaya

Stella Maris Argüello
El Vergel

Rosa Alicia Gómez
Jocolí

Nancy Dalinda Palacio
Tres de Mayo

Norma Gladys Baigorria
La Palmera

Liliana Griselda Vallecillo
Jocolí Viejo

Mabel Cristina González
Las Violetas

Mañana será coronada la reina de la vendimia de Lavalle. Once jóvenes, que representan a otros tantos distritos del departamento, aspiran a suceder a Violeta Gómez, la soberana que ocupa desde 1975 el trono vendimial de Lavalle.

El festejo de este año se ha denominado "Canto de América al cosechador lavallino", y tendrá lugar en un escenario que se levanta en dependencias del Parque Municipal de Cultura, Recreación y Deportes, ubicado en Remedios de Escalada y San Martín, de la villa cabecera departamental.

El palco es construido por personal de la comuna de Lavalle y consta de cinco escenarios a distintos niveles, lo que se estima permitirá una mejor distribución de los artistas, a la vez que dará mayor agilidad al espectáculo. Cubas, lagares, racimos de uva, sirven de adecuado marco escenográfico, que se completará con la presencia del típico "sol mendocino", logrado con una proyección lumínica. El trono de la reina se ubicará sobre una cuba, las candidatas ocuparán sillones que semejan estilizados tachos para la recolección de uva.

El libreto y la dirección general de "Canto de América al cosechador lavallino", pertenecen a Angel Gallegos. La iluminación estará a cargo de Alfredo Ahumada. La parte artística incluye un recorrido coreográfico por distintos pueblos de América, que se hermanan al cosechador lavallino a través de sus danzas nativas. Brasil, Bolivia, Perú, Uruguay, Colombia, Venezuela, Estados Unidos, Cuba, Canadá y México, sus músicas y bailes, se unirán a las que componen el acervo cuyano.

Actuarán "Los cinco para la danza", "Las voces vergelinas", el dúo "Gómez-Sierra", "Trío andino", Lucía Morán, Hermanitos Rivero, Mirtha Rosales, "Huaso Lara", Hermanos Garrido, "Los carperos", y "Los troperos cuyanos". La animación estará a cargo del director del espectáculo. La fiesta se iniciará a las 22.

La coordinación general de la fiesta de Lavalle está a cargo de la Municipalidad y de la Comisión de Festejos Vendimiales. Luego de la elección y coronación de la sucesora de Violeta Gómez habrá disparos de fuegos de artificio, y posteriormente un baile popular en honor a la flamante soberana y a su corte.

Las candidatas

Aspirarán el sábado a ocupar el cetro vendimial de Lavalle, once candidatas distritales.

Son ellas María Emilia Alberti, de 18 años, ojos pardos, cabello castaño claro, y 1,67 de estatura, de Villa Tulumaya; Nancy Dalinda Palacio, 17 años, ojos claros, cabello castaño, mide 1,68, por Tres de Mayo; Liliana Griselda Vallecillo, 18 años, ojos pardos, cabello castaño, 1,66 de estatura, por Jocolí Viejo; Norma Gladys Baigorria, 16 años, ojos verdes, cabello castaño, mide 1,64, por La Palmera; Stella Maris Argüello, ojos verdes, cabello castaño, 20 años, por El Vergel. Olga Norma Medina, 16 años, ojos claros, cabello castaño, mide 1,65, por Colonia Italia; Norma Edith Buscemi, 16 años, ojos claros, cabello castaño, 1,65 de estatura, por Gustavo André; Rosa Alicia Gómez, 16 años, ojos claros, cabello negro, por Jocolí; Mabel Cristina González, 16 años, ojos y cabello negros, mide 1,68, por Las Violetas; Cristina Miranda, 16 años, ojos claros, cabello rubio, 1,66 de estatura, por Costa de Araujo; y Gladys Frisone, de 20 años, ojos pardos, cabello negro, mide 1,68, que representará a Salvatierra.

Reinas anteriores

Las reinas anteriores son: en 1936, Irma Pérez Montenegro; 1937, Magdalena Peñafort; 1938, María Pérez; 1939, Pascua Chacón; 1940, Marta Gentile; 1941, Teresa Carmen Appugliese; 1942, Aída Ahumada; 1943, Silvia Rumbo Carreras; 1944, María Luisa Barquet; 1945, Josefina D'Angelo; 1946 Beatriz Melegari; 1947, María Rosa Guelo; 1948, María Rosa Larrañaga; 1949, Carola Vico; 1950, Olga Morgani; 1951, María Angélica Chacón; 1952, Olga Velázquez; 1953, Martha Gamboa Mercado; 1954, Violeta M. Mighetto (reina provincial); 1955, Ana María Maldonado; 1957, Trudis Siegle; 1958, Erika Zeller; 1960, Imperio Argentina López; 1961, Amanda Bosella; 1962, Susana Inés Maeztú; 1963, Rosa Fusari; 1964, Mirta Torres; 1965, María Fernández; 1966, Rosa del Carmen Luquez; 1967, Elena Eva Greschi; 1968, Francisca Isabel Forteza; 1969, Rosa Delia Trujillo; 1970, Beatriz Nora Pringles (reina provincial); 1971, Sara Alí; 1972, María Cristina Pancher; 1973, Gladys Nancy Palet; 1974, Lucía Irene Humbert; 1975, Violeta Lucía Gómez, cuyo reinado finaliza.

20|2|F|20|2

20|2|F|46216|20|2

LOS ANDES

Fundado el 20 de Octubre de 1882 por el Dr. Adolfo Calle

Directoras:

Carmen Usandivaras de Calle

Elcira Videla de Schiappa de Azevedo

MENDOZA, VIERNES 20 DE FEBRERO DE 1976

Riqueza en potencia de una zona marginal

India, Bangladesh, Pakistán, Kurdistán, etc., son regiones que han sabido aprovechar adecuadamente las posibilidades que les ofrece una explotación rudimentaria: el ganado caprino.

Como se sabe, la presencia de estos rumiantes desafía la pobreza de los suelos áridos y la inclemencia de los desiertos y constituye un pilar básico de sustentación para los miles de integrantes de pueblos asiáticos, africanos, americanos, etc. Es que en zonas marginales, la cabra aparece como una sólida posibilidad —a veces la única— de obtener beneficios a través de la explotación de un recurso natural renovable.

Los beneficios brindados al hombre por el ganado caprino han llamado la atención de millares de expertos que tras la observación han creado verdaderos sistemas zootécnicos referidos a este animal. Pero ha sido un factor de tipo económico el que está determinando el auge de esta explotación: la excelente cotización que se logra a nivel internacional por el precio de los cueros.

Hasta el año 1969, la industria argentina aprovechaba y utilizaba totalmente su producción de cueros caprinos que pesasen hasta 1 kilogramo por unidad. Los que pesaban más de 1 Kg. sólo se utilizaban por mitades, es decir, se manufacturaba en nuestro país el 50% de la producción, destinándose al exterior, en crudo, el otro 50%. Esta última circunstancia llevó a nuestros empresarios a pensar seriamente en la posibilidad de agregar una proporción considerable de mano de obra a los productos locales. Como consecuencia se inició una etapa de equipamiento y adquisición de tecnología. Se importó maquinarias y expertos en manejo del cuero. Paralelamente, se fue adecuando el accionar comercial a los nuevos requerimientos impuestos por los usos o las modas del exterior. La etapa fue dura y culminó —tras arduas reclamaciones— con la sanción del decreto 2861, de mayo de 1972, por el que suspendía la exportación de cueros crudos —tanto bovinos como caprinos, etc.— y se afianzaba nuestra industria manufacturera, hasta llegar a los índices de desarrollo que exhibe en la actualidad.

Se ha historiado un proceso industrial con un objetivo preciso y a él vamos: Malargüe, con ser una de las zonas mendocinas más ricas —potencialmente— arrastra una existencia penosa y desfalleciente desde el punto de vista de su desarrollo. Los gobiernos que se han ido sucediendo en Mendoza, en muchas oportunidades que visitaron la localidad sureña, acallaron los reclamos de la sufrida población malargüina con falsas expectativas que, por tales, nunca cristalizaron. Y no solo no cristalizaron, sino que fueron dejando un amargo resabio de frustración en los pobladores. Que la implementación del sistema hidroenergético de río Grande; que las "regalías" uraníferas de "Huemul" y "Agua Botada". que la planta de soda solvay; que las agencias de rescate minero, el plan fluorita, el plan fosforita, etc. Nada de eso benefició a Malargüe, y no es seguro que los beneficios de la explotación petrolífera de "Puesto Rojas", posibiliten en forma directa el desarrollo malargüino. Apenas, sí, tendrá magros aportes.

Malargüe es probablemente el principal productor de ganado caprino del país, con unas 300.000 cabezas —aproximadamente— que no reditúan a los productores cuanto deberían darles. Por eso, con vista a la obtención de beneficios, el gobierno provincial tendrá que pensar en la implementación de medidas que establecieran: 1º) La prohibición de la salida de cueros caprinos crudos de Malargüe; 2º) El estudio de posibilidades lecheras de la cabra mejorando la raza, por ejemplo con la cabra "Anglo-Nubia" —tres cabras igual en producción a una vaca lechera; 3º) Un régimen especial de industrialización de la carne. Con todos estos elementos, se podría instrumentar sin mayores problemas, el funcionamiento de tres plantas industriales: a) Para curtido y manufactura de cueros, en su sentido más amplio; b) Quesos y productos afines, y c) Frigorífico, etc. Todo esto es una posibilidad concreta que merece ser estudiada, sin crear falsas expectativas. Los elementos que se poseen señalan que es perfectamente factible. El gobierno debe atender la cuestión de este modo, y acudir en ayuda de la región más postergada de nuestra provincia. Es justicia.

El ministro de Hacienda informa sobre las mejoras para estatales, municipales, docentes y policía.

Anuncian pagos de aumentos en la administración pública

El ministro de Hacienda de la Provincia, contador Lorenzo A. César, informó ayer que se comenzará a pagar, a partir de la semana próxima al personal de la administración pública, los haberes con los incrementos oportunamente asignados por el Gobierno de la Nación, correspondiente al 18 por ciento con un mínimo de $ 1.500, más un adicional por cada agente de otros $ 1.500. Estos haberes tienen retroactividad al 1º de enero, pero los aumentos de dicho mes irán a la Caja de Jubilaciones, por lo que el agente de la administración solo lo percibirá a partir de febrero.

Los incrementos abarcan a los sectores activos y pasivos de la administración pública provincial, municipal, docentes y de seguridad y prevención, excepto el Poder Judicial, cuyos haberes se abonarán de acuerdo con la aplicación del estatuto porcentual, que está relacionado con las remuneraciones del cargo de ministro de la Corte Suprema de Justicia de la Nación.

Indicó el ministro que esta relación implica la equiparación del cargo de ministro de la Suprema Corte Provincial, al 90% de la remuneración del cargo de ministro de la Corte Suprema de la Nación, desde el 1º de enero pasado al 31 de mayo próximo. Esta equiparación —agregó— será acrecentada al 95% en el período del 1º de junio de 1976 al 31 de mayo de 1977, y a partir de esta última fecha se totalizará el 100% de ese incremento. Con estas mejoras, un ministro de la Suprema Corte de Justicia de la Provincia ganará $ 63.000,00.

Con relación a los haberes correspondientes al personal de la administración pública, se encuentran en procesamiento en la Dirección de Sistematización y Datos del Ministerio de Hacienda y se harán efectivos a partir de la semana próxima.

Las pensiones a la ancianidad e invalidez también han sido incrementadas en un 40 por ciento, con retroactividad al 1º de enero. De acuerdo con estas nuevas disposiciones, el mínimo de las jubilaciones ha quedado establecido en pesos 7.106,66 y el de las pensiones en $ 5.330,00.

Añadió con respecto a este tema de los jubilados, que los haberes se efectivizarán en la Dirección de Rentas desde el lunes 23 hasta el 27 del corriente mes, y a partir del 12 de marzo, por planillas complementarias, se les abonará los incrementos señalados del 18% y el adicional de $ 1.500. Los beneficiarios de la Caja de Jubilaciones y Pensiones que se encuentren incapacitados, se les pagará una hora después de finalizada la tarea, para cuyo fin se facilitará la entrada a la Dirección de Rentas en forma directa, debiendo para ello presentar certificado médico en la puerta de acceso.

En cuanto a las asignaciones familiares —puntualizó— los aumentos acordados recientemente por el Gobierno Nacional serán liquidados a cada agente de la administración en sus distintos sectores, con retroactividad al 1º de enero pasado.

Con respecto a algún descuento que los empleados, jubilados y/o pensionados experimentaran en su respectivo bono y no estuviese suficientemente aclarado, deberán recurrir a la oficina de habilitación del organismo correspondiente a interponer la reclamación del caso.

Finalmente, dijo el ministro en respuesta a una pregunta, que la Nación ha girado una parte de los fondos comprometidos para el pago de las mejoras salariales, faltando aún un porcentaje para integrar el total. No obstante, la provincia hará el máximo esfuerzo para cumplir su parte en esta emergencia, afirmó.

Sueldos para la policía

También afirmó el ministro en otro momento de la conferencia de prensa, que acababa de recibir un radiograma del Ministerio del Interior, en el que se le comunicaba las nuevas asignaciones para la Policía Provincial y demás fuerzas de seguridad y prevención. La escala se equipara al 88% de lo que le corresponde a la Policía Federal.

El detalle es el siguiente, también con retroactividad al 1º de enero: inspector general, $ 63.056,00; comisario inspector, $ 52.364,00; subcomisario, $ 40.924,00; oficial auxiliar, pesos 30.804,00; suboficial, pesos 29.924,00; sargento, $ 23.376,00; cabo 1º, pesos 22.157,00 y agente, $ 19.356,00.

A esos valores hay que agregarle la bonificación por antigüedad, más el salario familiar que, de acuerdo con el anuncio del gobierno nacional, también ha sido incrementado.

Estiman un precio de $ 10 para el tomate

Se supo ayer en esferas del Ministerio de Economía, que por estudios previos realizados por los técnicos del área, la provincia habría estimado un precio de $ 10,00 para el kilo de tomate destinado a la industrialización.

Esos valores se habrían elaborado teniendo en cuenta que el productor recibe el 30% al contado y el saldo en seis cuotas a partir de abril próximo. Los mismos se ven deteriorados —se afirmó— como consecuencia de la espiral inflacionaria que vive el país en todos sus órdenes.

Además, trascendió que el 16 de este mes se cursó invitación a representantes de las provincias de San Juan y Río Negro para concretar una reunión de consulta y estudio sobre el precio a definir para el tomate.

Gabrielli y Frúgoli candidatos a la presidencia del P. D.

El ingeniero Francisco J. Gabrielli y el doctor Amadeo R. Frúgoli, actual senador nacional por el P. D. de Mendoza, aceptaron ser candidatos a la presidencia del Partido Demócrata. Mientras que la decisión del por tres veces gobernador de Mendoza y obligada figura de consulta de los cuadros partidarios, se dio a conocer en una conferencia de prensa convocada por un núcleo de dirigentes demócratas, la del doctor Frúgoli, una figura política que ha cobrado renombre nacional en los últimos tiempos, nos llegó a través del ex senador provincial, señor Vicente Vildoza, que nos dejó en nuestra mesa de trabajo un telegrama en el que el doctor Frúgoli acepta la candidatura, informado de la postura que adoptó el ingeniero Gabrielli.

La conferencia de prensa también fue aprovechada por los periodistas para obtener declaraciones de los diputados nacionales Francisco J. Moyano y Nelo Sileoni, presentes en el acto.

Durante la conferencia en la que se anunció la candidatura del ingeniero Gabrielli a la presidencia del Partido Demócrata.

Gabrielli candidato

La voz del grupo, el ex senador provincial Raúl Bustos Morán, anunció que "el ingeniero Gabrielli ha decidido aceptar la postulación de su nombre a la presidencia del partido.

"Esta empresa que ha tenido éxito, la emprendimos un grupo que podríamos decir es mayoritario dentro de las fuerzas partidarias. En él están representados los centros femenino y de la juventud; tenemos el apoyo de 16 presidentes departamentales, de los diputados nacionales Francisco J. Moyano y Nelo Sileoni y de caracterizados dirigentes del partido.

"Pretendemos, con la postulación del ingeniero Gabrielli, llegar a la lista única y concretar la unidad partidaria. Estos dos factores posibilitarán aunar esfuerzos y evitar los desgastes que significan las luchas partidarias internas. Además, nuestro objetivo primordial, es llevar al Partido Demócrata al gobierno provincial, tan reclamado últimamente.

"Es mas —acotó el señor Bustos Morán— la figura del ingeniero Gabrielli representa todas las garantías necesarias para el exito del P.D. en los próximos comicios".

Por su parte, el doctor Juan Carlos Aguinaga, agregó que "el ingeniero Gabrielli es la imagen pública del partido, más destacada: no ha participado en luchas internas, conoce la provincia y sus problemas, es un hombre mesurado, equilibrado y responsable con el que todos los sectores pueden conversar. Además, hay que agregar que su figura fortaleceria la posición del partido dentro de la Federación de Fuerzas Populares, ya que fue uno de los primeros que la imaginaron".

El señor Bustos Morán, agregó que debia "exhortar a los afiliados para que sumen su apoyo a la candidatura del ingeniero Gabrielli para engrandecer y fortificar al partido y posibilitar darle un futuro gobierno democrata a la provincia".

Frúgoli candidato

La comisión promotora de la candidatura del doctor Amadeo R. Frúgoli a la presidencia del P.D., presidida por el señor Vicente Vildoza, nos hizo llegar la copia del telegrama remitido por el senador nacional en el que acepta ser candidato.

El texto del cable dice: "Informado aceptación de la candidatura por parte de otro dirigente, expreso a ustedes mi aceptacion de honrosa postulación al cargo de presidente del partido, no obstante considerar que la gravisima situación nacional actual aconsejaba postergar transitoriamente cuestiones partidarias internas".

Declaraciones

El doctor Francisco J. Moyano, diputado nacional, hizo una serie de declaraciones relacionadas con la situación actual del país.

"El signo característico de la inestabilidad, se agudiza día a día. La falta de aptitudes y coherencia hace que todos los días se produzcan marchas y contramarchas. La última fue la clausura de las sesiones extraordinarias. Este es un acto de naturaleza torpe sin precedentes en el país. El Ejecutivo se arroga, de esta manera, un poder que no tiene.

"El hecho provocó 48 horas de intensos diálogos entre todos los sectores politicos. Después, y ante la gravedad del proceso que se estaba desencadenando, se resuelve convocar a las cámaras, nuevamente, para el miércoles 25, cuando Diputados ya habia resuelto autoconvocarse para ese mismo día.

"En la reunión de la comisión de política parlamentaria, las Fuerzas Federalistas Populares manifestamos que pediriamos que en la sesión del miércoles, se tratara sobre tablas, el proyecto de juicio politico que hemos presentado en diciembre del año pasado.

"También se han iniciado gestiones para separar de sus funciones, no de su cargo, a la señora de Perón. Esto se haria mediante la convocatoria a una asamblea legislativa en la cual se podria contar con la mitad más uno de los votos, cantidad que hace falta para que se produzca el hecho, según la Constitución Nacional".

Con respecto al discuso de la señora de Perón, pronunciado antes de ayer, el doctor Moyano dijo que "revela una actitud terca de quien es cuestionada no sólo por la oposición, sino también por sectores del oficialismo. Porque hay que decirlo, la señora de Perón carece de las más elementales apoyaturas para producir hechos como los que está produciendo. Solo está sostenida por el famoso entorno presidencial que no es más que un grupo de amigos que accedieron a la función pública con el solo hecho de enriquecerse ilícitamente y obtener una serie de beneficios personales.

"El país no puede estar gobernado por alucinados. La señora de Perón parece ser la depositaria de un llamado sobrenatural para defender al país del marxismo y esto la hace aparecer como que está alejándose de sus facultades normales".

Políticas

Unión Cívica Radical

Línea Nacional. — El presidente de la Junta Promotora de la 4ª sección, convocó para hoy a los componentes de la mesa directiva, afiliados y simpatizantes. Durante la reunión, que tendrá lugar a las 21.30 en Coronel Díaz 465, ciudad, se tratarán temas y se darán informaciones sobre el proceso partidario. Informóse que asistirán los miembros de la Junta Promotora de Capital, de las restantes seccionales y la delegada de la Junta Provincial, señora Herminia R. de Vázquez.

Partido Justicialista

Lista Verde de Las Heras.— Comunicó a los adquirentes de las tarjetas para la cena que se programa para hoy, que por razones de organización la comida ha sido diferida para el viernes 27.

Entidades de bien público

Club de Leones de Godoy Cruz. — En la residencia del señor Osvaldo Giancamilli tendrá lugar hoy la reunión plenaria. La charla leonística estará a cargo del comité respectivo y la de clasificación la pronunciará la señora Edita de Pacheco. Por otra parte, se tratarán aspectos relacionados con la marcha del Club, las distintas visitas interclubes a realizarse durante el mes de marzo y se hará entrega de la carta constitutiva del Club Leo. En cuanto al Comité de Damas, tendrá a su cargo la confección de ropas para bebés para entregar a madres necesitadas.

Rotary Club Guaymallén. — Esta entidad conmemorará mañana el 25º aniversario de su creación, razón por la cual ha invitado a sus similares y simpatizantes a participar del siguiente programa de actos: a las 10, misa en la parroquia San José, en memoria de los socios fallecidos; a las 11, bendición e inauguración de juegos infantiles en la plaza San José; a las 22, cena de gala en la Bodega del 900. Participarán de los festejos representantes del club de Quillota, República de Chile.

Club de Leones de Guaymallén. — En Maza 1349, Dorrego, se realizará la reunión mensual de junta directiva. Durante la misma se considerarán diferentes proyectos tendientes a posibilitar la obtención de fondos a fin de concretar el plan de obras y servicios comunitarios. El director del comité de programas, Dante Felipetta informará sobre el acto a realizarse en homenaje del ex gobernador del Distrito 0-1, Miguel Mateu. La charla de instrucción leonística la ofrecerá el señor Francisco López Carrillo sobre el tema "La asistencia". El ingeniero Héctor Mathey tendrá a su cargo la disertación de clasificación, la cual versará sobre la investigación microbiológica.

Vendimia: bailarines dejan los ensayos

"Nosotros hoy abandonamos los ensayos para la fiesta de la vendimia 1976, al no ser aceptada por las autoridades nuestra solicitud de aumento salarial", informaron anoche en nuestra redacción integrantes del cuerpo de delegados de bailarines y figurantes del espectáculo máximo de nuestra provincia.

Explicaron que la medida se adoptó con posterioridad a la entrevista que los delegados mantuvieron con el directorio de Vendimia en la Dirección de Turismo. Los artistas recordaron que solicitan remuneraciones de 10.000 pesos para la categoría "A", y 9.000 para la "B", recibiendo una contraoferta de 8.000 y 7.000 pesos, "que no fue aceptada por nuestros compañeros", manifestaron. Añadieron que los directivos de Vendimia hicieron el ofrecimiento como definitivo, luego de realizar reajustes en el presupuesto.

"Cuando concurrimos a los colegios donde se efectúan las prácticas para comunicar la respuesta oficial, se decidió no transigir y dejar los ensayos hasta que sea aceptada nuestra petición".

Finalmente dijeron que han solicitado al delegado regional de la Unión Argentina de Artistas de Variedades, Plácido Garrido, impida desde esa entidad la contratación de artistas foráneos para suplirlos en la fiesta, si eventualmente la situación no se modificase en torno al reclamo salarial. Explicaron que han estado ensayando durante un mes y medio y ya se encuentran armados todos los números.

"Romance del viñador" en el festejo de Tupungato

Norma Edith Montes de Oca
El Zampalito

Adela Josefina Luna
Ojo de Agua

Amelia del Carmen Dean
El Peral

Elsa Margarita Orsi
Villa Cabecera

Adelina Felisa Arce
La Carrera

Nancy Noemí Moscoso
El Algarrobo

Lucía Mabel Rodríguez
Zapata

Miriam Rossini
San José

TUPUNGATO. — Durante el curso de una fiesta popular a realizarse mañana, a partir de las 22, que promete alcanzar particularidades realmente poco comunes, a juzgar por el sitio escogido para su realización y por el tipo de espectáculo que se está preparando, este departamento elegirá a la soberana vendimial que lo representará en la fiesta central. Tendrá lugar en un palco que se ha levantado en el sitio en el que será emplazado el lago, dentro del autódromo "Nicolás Vila". Para comodidad de quienes concurran las autoridades municipales han preparado escalinatas donde se ubicarán las sillas y bancos. La capacidad, en lo que a albergue de público se refiere, será entonces notablemente mayor a otros años en que el festejo se realizó en la villa cabecera. Otra medida adoptada por la Municipalidad para facilitar el acceso del público al lugar es la colocación de una línea permanente de ómnibus. El traslado será gratuito.

Novedoso espectáculo

El libreto a desarrollar en la oportunidad ha sido preparado por Manuel Corominola quien lo tituló "Romance del Viñador". De un modo novedoso para la zona su autor memorará los trabajos de la viña valiéndose de danzas y de la proyección de diapositivas. También resulta una novedad el sistema que se utiliza para que el público y especialmente el jurado pueda apreciar a las candidatas: su rostro será proyectado en varias ocasiones sobre una gran pantalla instalada sobre uno de los escenarios. El tradicional ceremonia de bendición de frutos. Tras un toque de clarín, ascenderán al escenario cosechadores portando tachos y cestos con frutos de la zona, y luego de un agradecimiento por los dones recibidos, las autoridades presentes serán invitadas a subir al palco central ocasión en que el cura párroco Mariano García Piñal bendecirá los frutos nuevos. En forma simultánea la banda del R.I.M. 11 "Gral. Las Heras" ejecutará temas acordes con la celebración. El tradicional golpe a la reja lo dará momentos más tarde el comisionado municipal señor Leandro Amor Azcárate.

Carmen Elcira Rodríguez
La Arboleda

Los detalles apuntados, unido a que se tiene previsto la realización de espectáculos de tánea en los cerros que circundan el palco central, darán a este festejo vendimial particularidades especiales.

Las candidatas

Nueve jóvenes que representarán a otros tantos distritos, competirán para suceder en el trono a la soberana por 1975 señorita Elena Pegorín. Son ellas: Norma Edith Montes de Oca, 21 años, 1,65 de estatura, ojos pardos, cabello castaño claro, representante de El Zampalito; La Arboleda estará representada por Carmen Elcira Rodríguez, 16 años, 1,67, ojos marrones claros, cabello castaño oscuro; Mirian Rossini, 17 años, 1,62, ojos verdes, cabello castaño claro por San José; Lucía Mabel Rodríguez, 19 años, 1,66, ojos pardos, cabello negro representará a Zapata; El Algarrobo estará representado por Nancy Noemí Moscoso, 15 años, 1,63, ojos pardos, cabello castaño oscuro, auténtica vendimiadora; Adelina Felisa Arce, 15 años, 1,65, ojos marrones claros, cabello castaño oscuro, por La Carrera; Elsa Margarita Orsi, 24 años, 1,67, ojos verdes, cabello rubio, trabaja en el comercio y es maestra de piano por el distrito Villa; Amelia del Carmen Dean, 15 años, 1,70, ojos marrones claros, cabello castaño claro, estudiante por El Peral; Adela Josefina Luna, 18 años, 1,65, ojos pardos, cabello castaño claro, trabaja en el comercio por Ojo de Agua.

Show artístico

Actuarán en la ocasión Camilo "Palito" Ortiz, el conjunto Canto Trío, Los Puelches, El Tordo Cruceño, Juan Carlos Actuará asimismo el ballet que dirige la profesora Alejandra Dondines en colaboración con Luis "Chango" Leal. La dirección general estará a cargo de Manuel Corominola.

Desde 1936

Las soberanas de este departamento, desde 1936 fueron: ese año, María Guidone; 1937, Florinda Masseretti; 1938, Ana Freire; 1939, Malvarrosa Lisandrello; 1940, Rosa Maseratti; 1941, Ida Suárez; 1942, Olga Altamirano; 1943, Olga Gottardini; 1944, Clementina Pilar Suárez; 1945, Clementina Videla; 1946, Carmen Ruiz; 1947, Elsa Panesseneau; 1948, Dora Ercilia Matteucci; 1949, Amelia Hilda Pastor; 1950, María Elena Clappes; 1951, Olga De Blasis Castillo; 1952, María Rosa Zingaretti; 1954, María América Sosa; 1955, Antonia Rubiales; 1957, Nury Amalia Moyano; 1958, Norma Shirley Maslup; 1960, Gloria Mazzeo, 1961, Alicia Zulema Leiva; 1962, Alba Iris Zingaretti; 1963, Liz ta De Blasis; 1964, Mirta O. Sig ñer; 1965, Leonor García; 1966, Gladys Renzi; 1967, María Francia Rombled; 1968, Cas Bertoli; 1969, Nora Eva Pa duso; 1970, Delia Rosa Pa 1971, Lilian Castro Frigolé; 19 Antonia Natividad Millán; 19 Graciela Noemí Cuadro; 19 Delia Beatriz Parodi, y 19 Elena Pegorín.

Vía Blanca

Los festejos vendimiales de Tupungato comenzarán hoy en la villa cabecera departamental. A las 21 tendrá lugar la vía blanca de las reinas que circularán por las principales calles de la villa, y a las 22, se efectuará la elección de las Reinas

Bodega Giol elaborará uva por cuenta de terceros

En conferencia de prensa, el ministro de Economía de la Provincia, doctor Francisco Leiva Hita, informó que la política vitivinícola que implementará el gobierno por intermedio de la Bodega Giol para la cosecha del presente año, consistirá fundamentalmente en la elaboración de vinos por cuenta de terceros, y no en la compra de uvas, como se hizo en años anteriores.

Expreso que la empresa estatal realizará una adquisición limitada de las uvas finas que necesite para la elaboración de vinos especiales; de otros vinos para los cortes que requieran evolución comercial y que, como institución responsable de la concreción de un operativo político, ha de elaborar para terceros la uva perteneciente a los pequeños y medianos productores, incluídos los contratistas de viña.

Dijo que, de ese modo, se asegura y resguarda la riqueza producida, "ya que ninguna materia prima —destacó— quedará entonces sin elaborar". Agregó que el operativo así montado permitirá alcanzar un volumen de elaboración aproximado al del año 1975, que fue de 3.700.000 quintales.

Perjuicio económico

Expresó que la fuerte depresión económica y el proceso inflacionario que siguió a las compras de uva efectuadas por Giol el año pasado provocaron un serio perjuicio económico a los vendedores, quienes —señaló— cobraron sólo una parte de la operación al contado, y el resto en cuotas de dinero depreciado.

Reiteró que, al dedicarse fundamentalmente a la elaboración por cuenta de terceros, Giol favorecerá a los pequeños y medianos productores en virtud de que los viñateros, al disponer del vino en el tiempo oportuno, lo podrán enajenar al precio que rija en el momento de esa transferencia, eludiendo de esa manera los perjuicios que pueda acarrearles el proceso inflacionario que soporta la economía nacional.

Mercado de uvas

Sostuvo el ministro que la política del gobierno significará que por primera vez y en alguna medida, desaparecerá el mercado de uvas, al que concurrían —dijo— productores sometidos a las conveniencias de los intermediarios.

Interrogado sobre las condiciones que regirán para los viñateros que, pese a todo, manifiesten interés por vender su uva, dijo que no cree que haya muchas operaciones de venta de uvas, desde el momento en que los pagos no serán al contado, sino a plazos, y que los productores, ante la perspectiva de poder elaborar el vino por intermedio de Giol, optarán por el sistema que les dé mayores seguridades de obtener una compensación adecuada.

Consideró que la relación de uva-vino establecida por el Instituto Nacional de Vitivinicultura se convertirá también en un factor de promoción de la elaboración de vinos.

Gastos de cosecha

Informó además que el gobierno ha realizado ante los organismos competentes gestiones para que se otorguen líneas de crédito con destino a solventar los gastos de cosecha.

Señaló que en el ámbito oficial se ha estimado que los gastos de cosecha, acarreo y elaboración ascenderán aproximadamente a $ 13.000 el quintal y que esa cifra podrá ser tomada como base para la concesión de los créditos a los productores.

Azúcar y tomate

Dijo finalmente el ministro que se halla en plena ejecución el operativo de intervenir las existencias de azúcar de los establecimientos de la Provincia, para distribuirlas entre quienes con mayor urgencia las necesiten con fines industriales.

Con respecto al precio del tomate, señaló que si ese valor no se fija en un nivel remunerativo para los productores, la provincia de Mendoza, juntamente con San Juan y Entre Ríos, lo establecerá por cuenta propia, para defender a los agricultores contra cualquier eventualidad.

Educacionales

Citación. — El inspector técnico general de la Dirección General de Escuelas citó al cuerpo técnico de inspección para hoy, a las 11.30, en la sala de situación del cuarto piso de la Casa de Gobierno.

Escuela Técnico Agraria Nº 17 de Alto Verde. — De 9 a 12 y de 16 a 19 se reciben las inscripciones en primer año de esta escuela. Además los alumnos que deben rendir en marzo, tienen que informarse de las fechas de exámenes. En cuanto a los profesores y preceptores, se los ha citado, con carácter obligatorio, para el martes a las 17.

Escuela Nacional Nº 35 "Belgrano". — Al personal suplente a término fijo, se abonará haberes en el domicilio de la directora, Olascoaga 343, hoy de 9 a 12.

Instituto Cuyano de Educación Integral. — Las inscripciones en jardín de infantes y sección primaria, se reciben de 10 a 12 y en la sección secundaria, de 8 a 12.

Escuela Nacional Nº 62. — Hoy de 16 a 18 se pagará en esta escuela al personal suplente a término fijo.

ENET Nº 5 Mendoza.- Desde hoy y hasta el 10 de marzo, de 20 a 23, se realizará la inscripción para ingresar a esta escuela, en 9 de Julio 777. Los interesados deben requerir mayor información en el establecimiento.

Escuela Nacional Nº 81.- Al personal suplente a término fijo se pagará haberes hoy, de 10 a 11, en inspector técnico regional de la zona Este, comunicó que ha trasladado su sede a la escuela Nº 231 "General San Martín".

Escuela Nacional Nº 62. — Al personal suplentes a término fijo se pagará haberes hoy de 16 a 18, en el local escolar.

Instituto "Leonardo Murialdo". El curso de nivelación para alumnos que ingresarán a primer año, comenzará el 23. Informaciones complementarias deben ser requeridas en la secretaría del instituto, de 8 a 12.

En Las Heras se elegirá a la sucesora de Juliana I

Irma Antonia Reinal
El Pastal

Beatriz Fragapane
El Algarrobal

Myriam Mabel Bertolini
El Challao

Laura Lidia Ormezzano
La Cieneguita

Silvia Teresa Aparicio
Ciudad

Silvia Esther Agüero
El Resguardo

Myriam Olga García
El Borbollón

María del Carmen Naselli
El Plumerillo

Myriam Viviana Comes
Capdevila

Zulema Liliana Mancini
El Zapallar

Dalila Beatriz Ridi
Panquehua

Patricia Elena Corretto
Las Cuevas

Viviana Soraida Largo
Uspallata

"Vendimia de la Paz y el Trabajo" ha sido denominado el espectáculo artístico que precederá mañana al acto de elección y coronación de la reina de la vendimia de Las Heras por 1976.

El festejo central lasherino tendrá lugar a partir de las 21, en las instalaciones del estadio polideportivo "Doctor Vicente Polimeni", ubicado en la intersección de las calles Sáenz Peña y Roca, de la ciudad de Las Heras.

Desde la mañana

Los actos vendimiales comenzarán, sin embargo, en horas de la mañana. A las 10, en la plaza "Marcos Burgos", se hará la tradicional ceremonia de la bendición de los nuevos frutos, a cargo del cura párroco de San Miguel Arcángel, R. P. Oscar Moreno. A las 11.30, se efectuará el carrusel vendimial que recorrerá calles céntricas de la ciudad departamental. El público podrá admirar de cerca a las aspirantes al cetro vendimial de Las Heras que desfilarán en vehículos encabezadas por la actual soberana lasherina, señorita Juliana Guillermina del Castillo.

Palco y espectáculo

La fiesta se desarrollará en un palco proyectado por la arquitecta Mirta Glielmi, utilizando la estructura del edificio del complejo deportivo. Constará de tres planos, el primero con una boca de 16 metros y 7 de fondo; el segundo, en el que se ubicarán las reinas distritales, de 6 por 3 metros; y el tercero abarca la techumbre del edificio, adornado con implementos agrícolas, bordelesas y toneles, y un inmenso sol ubicado en la parte superior del escenario. La ejecución de la obra corrió por cuenta del personal de la comuna bajo la dirección de Manuel Florencio Lima.

La parte artística del espectáculo "Vendimia de la Paz y el Trabajo", incluye la actuación de Mario Ortiz, Juan José y su guitarra, dúo "Los vidaleros", "El Chango Bagualero", "Las Voces Lasherinas", el Ballet Folklórico de la comuna y el Coro Polifónico Municipal. A las 23.30 está previsto el comienzo del acto de elección y coronación de la sucesora de Juliana Guillermina del Castillo.

Martín Galo Puebla tiene a su cargo la dirección general del espectáculo; Oscar Mario Moyano, la coordinación general; Hilda Muñoz de Massara, programación; Josefina de Puebla, la coreografía; y O. Ahumada, la iluminación y sonido. Se desempeñarán como animadores Mónica Montiel y Guillermo Oscar Stagni. La firma Quatrini tiene a su cargo la quema de los fuegos de artificio que marcarán el final de la fiesta.

Trece candidatas

La sucesora de Juliana Guillermina del Castillo será electa de entre trece candidatas que representan a doce distritos y a la ciudad cabecera del departamento.

Son ellas Irma Antonia Reinal, de 21 años, ojos y cabellos castaños, mide 1.74, estudiante, por El Pastal; Beatriz Fragapane, 19 años, ojos y cabellos castaños, estatura 1.69, estudiante, por El Algarrobal; Myriam Mabel Bertolini, 15 años, ojos marrones, cabellos castaños, mide 1.70, estudiante, por El Challao; Laura Lidia Ormezzano, 16 años, ojos castaños claros, rubia, estudiante, por La Cieneguita; Silvia Teresa Aparicio, 17 años, ojos verdes, cabello castaño, peinadora, por Ciudad; Silvia Esther Agüero, 17 años, ojos pardos, cabello castaño, 1,65 de estatura, trabaja, por El Resguardo.

Myriam Olga García, 16 años, ojos pardos, rubia, mide 1.62, estudiante, por El Borbollón; María del Carmen Naselli, 18 años, ojos verdes, rubia, 1.65 de estatura, estudiante, por El Plumerillo; Myriam Viviana Comes, 17 años, ojos verdes claros, cabello castaño claro, estudiante, por Capdevila; Zulema Liliana Mancini, 19 años, ojos castaños, rubia, 1.68 de estatura, trabaja, por El Zapallar; Delia Estefanía Ridi, 20 años, ojos claros, cabellos castaño, mide 1.72, estudiante, por Panquehua; Patricia Elena Corretto, 18 años, ojos pardos, rubia, mide 1.65, estudiante, por Las Cuevas, y Viviana Soraida Largo, de 17 años, ojos marrones, cabellos castaño oscuro, estudiante, que representará a Uspallata.

Reinas anteriores

Desde 1936 han ocupado el trono departamental las siguientes soberanas: en ese año, Rosa Marcela Zuloaga; 1937, Rosa Viscaro; 1938, Fanny Soto; 1939, Susana Justel (reina provincial); 1940, Concepción Ortega; 1941, Ernestina Guareschi; 1942, María Inés Mattiozzi; 1943, Fanny Alicia Quesada; 1944, Eleonor Tamborini; 1945, Olga Serezik; 1946, Josefina Di Pietro; 1947, Olga Irma Iglesias; 1948, Norma R. Ríos; 1949, Angélica Bonil; 1950, Cayetana Maniacci; 1951, Nélida Gutiérrez (reina provincial); 1952, María Pilar Strappazzano; 1953, Isabel Sáez; 1954, Norma Gladys Paladín; 1955, Carmen Cinquemani; 1957, Milena Yanzón (reina provincial); 1958, Marta Isabel Amaya; 1960, Beatriz Bossio Buhler; 1961, Elba Susana Morales; 1962, Rosa Blanca Herrerías; 1963, Rosa Iris García; 1964, Noemí Alicia Picasso; 1965, Susana Fermentini; 1966, Fanny del Carmen Díaz; 1967, Blanca Iris Curros; 1968, Mercedes Rosa Cánepa; 1969, Elba Alejandra Ibáñez; 1970, Olga Pelayes; 1971, Haydée Esther Pastor; 1972, María Lourdes Ruiz (reina provincial); 1973; Liliana Lucero; 1974, Iris Nancy Lucero; 1975, Juliana Guillermina del Castillo, en cuyo poder se encuentra el cetro.

Directamente de fábrica

lanas SAN ANDRÉS

• Haga su compra por correo
• Pague los precios más bajos de Buenos Aires

Sres. Bounty S.A. VECO Echeverría 1040 *1428 Capital Federal*

Sírvase enviarme, sin compromiso alguno de mi parte, muestrario, lista e instrucciones para la compra de lanas "San Andrés".

Nombre completo .....
Calle ..... N° .....
Localidad .....
Provincia .....

MUNICIPALIDAD DEL PUEBLO DE GODOY CRUZ

Sr. Contribuyente

PAGUE CON EL 15% DE DESCUENTO

Las Tasas por Servicios Municipales del corrientes año, sujetas a reajuste

Pague en Término y Benefíciese

20|2|F|46105|24|2

En el ANIMAL también hay Vida. RESPÉTELA!

SOCIEDAD MENDOCINA PROTECTORA DE ANIMALES

Cortes en la provisión de agua potable

La administración de Obras Sanitarias de la Nación informó que hoy de 8 a 14 se interrumpirá en forma parcial o total el servicio de provisión de agua potable. Las zonas afectadas comprenderán en Dorrego, departamento Guaymallén, vías del ferrocarril, Espora, Cobo; Cipolletti y Canal Zanjón incluyendo Barrio Bancario y en Benegas, departamento Godoy Cruz el sector comprendido por calles Mariano Moreno, Julio A. Roca, Sarmiento y Canal Zanjón. La medida se adoptó para facilitar los trabajos de empalmes en cañerías maestras.

El ministro Arrighi llega hoy a Mendoza

Arribará hoy a esta provincia el ministro de Cultura y Educación de la Nación. El doctor Pedro J. Arrighi presidirá a las 10.45 la ceremonia de clausura de los cursos de la Escuela de Temporada para Maestros que se realizará en el salón de actos del Colegio Universitario Central, avenida San Martín 290, ciudad. Este acto comenzará con la interpretación del Himno Nacional y luego actuará el coro de cámara de la Universidad Nacional de Cuyo, que dirige el maestro Carlos H. Barraquero. Posteriormente hablará el director de la Escuela de Temporada y se procederá a la entrega de los certificados a los 99 maestros-alumnos participantes de los cursos. A continuación hablarán, por los alumnos, el maestro Manuel Eduardo Chaile y por la Universidad Nacional de Cuyo, el rector normalizador, profesor Otto H. Burgos. Cerrará el acto el ministro de Cultura y Educación, doctor Pedro José Arrighi.

Durante la ceremonia, los alumnos harán entrega de un recordatorio al rector normalizador en la UNC.

Se hará hoy la Vía Blanca en Rivadavia y San Rafael

Hoy se iniciarán los festejos vendimiales en Rivadavia y San Rafael, que culminarán mañana con la elección y coronación de las sucesoras de las actuales soberanas en esos departamentos, Viviana Nasiff y Nancy Mabel Hernández, respectivamente.

En el Este

Los actos en Rivadavia comenzarán a las 21, en la plaza departamental. Tendrá lugar la tradicional ceremonia de la bendición de los frutos, y luego se hará la Vía Blanca de las Reinas, que recorrerá arterias céntricas de la ciudad de Rivadavia.

La fiesta central se realizará mañana, desde las 22, en un palco levantado en las instalaciones del Sport Club Rivadavia. Allí se ofrecerá un espectáculo artístico con la actuación de Raúl Bravo Aguilar, Hermanos Maturano, Tito Barrientos, Los Cantores del Valle, Las Voces del Sol, Ramón Cornejo, y el Ballet de Angel Giménez.

En San Rafael

Se cumplirá hoy en San Rafael la tradicional ceremonia de la Bendición de los frutos. Se efectuará en un proscenio que se instalará en la esquina de las avenidas San Martín y Mitre, a las 20.30, de esa ciudad.

Finalizada la ceremonia, a las 21.30, se desarrollará la Vía Blanca de las Reinas, en el que participarán todas las soberanas de los distritos, iniciando el desfile Nancy Mabel Hernández, Reina de la Vendimia de 1975. El recorrido que tendrá la Vía Blanca será desde la avenida Moreno por Hipólito Irigoyen hasta San Martín y por esta a Rivadavia, regresando nuevamente por San Martín hasta Belgrano, desde donde el carroussel se dirigirá a la Municipalidad. Es de destacar que en esta oportunidad la Vía Blanca tendrá una substancial diferencia con las efectuadas en años anteriores. Como expresión de fe en nuestro potencial turístico y como una manera de promocionar los deportes náuticos, la Reina de la Vendimia 1975 y todas las representantes de los distritos, desfilarán en modernas lanchas.

Iniciarán el desfile un grupo de jinetes criollos, portando la bandera nacional y tras ellos lo harán un importante número de jóvenes patinadores. Se contará también con la presencia de distintas colectividades de origen extranjero que se afincaron en la región. Entre ellos se espera la participación de una delegación de residentes ucranianos de General Alvear, que estarán presente con su carro alegórico y sus bailarinas vestidas a la usanza de su país de origen.

La desconcentración de los carros y lanchas que intervendrán en la Vía Blanca se producirá frente a la Municipalidad. Por su parte las reinas serán agasajadas con un ágape en el edificio comunal.

Desde este lugar las 16 aspirantes al trono departamental se trasladarán a la Escuela Normal, en cuyas instalaciones se desarrollará un baile social en honor de las soberanas. Presidirá este acto el comisionado municipal, señor César Masini y se ha invitado también a autoridades locales y provinciales.

Se han previsto servicios especiales de ómnibus para facilitar el acceso del público al acto central de la Vendimia que se realizará mañana.

La empresa TAC ofrecerá un servicio especial desde Monte Comán, Villa Atuel y La Llave, mientras que las empresas Autotransportes Iselin y Buttini, lo implantarán también desde los sectores cubiertos por sus servicios.

Venta de entradas. — En el hall de la Municipalidad continúa la venta de entradas para el festival de mañana. La venta se realiza de 8 a 12 y de 17 a 20, siendo los precios para el sector "A", plateas numeradas, de 70 pesos mientras que para el sector "B", plateas sin numerar, 40 pesos por localidad.

Estacionamiento. — Desde las 17 de hoy no se permitirá el estacionamiento de vehículos en la avenida Hipólito Irigoyen, entre avenidas Moreno y El Libertador. La medida, se dijo, ha sido tomada con el fin de facilitar la realización de la Vía Blanca de las Reinas. Se ha solicitado la máxima colaboración de los automovilistas para que acaten las instrucciones que impartirá el personal de la Dirección de Tránsito.

Durante el acto de inauguración de las obras.

Mejoras en un servicio del Hospital Español

La Sociedad Española de Beneficencia y Mutualidad Hospital Español de Mendoza, inauguró nuevas instalaciones de la unidad coronaria y terapia intensiva. Las mejoras —instrumental y equipos especiales de fabricación estadounidense, nacional y local— significan la mejora de los servicios. Se efectuó una inversión del orden de los tres millones de pesos.

El centro permite el control de 5 enfermos en salas individuales, con sistemas de registro simultáneo de las actividades cardiacas por medio de central de monitoraje permanente de alta fidelidad. Se complementa con instalaciones de oxígeno central, respiración asistida y todos los elementos de confort para el enfermo, que hacen del servicio su carácter de único en su género en ámbito sanatorial mendocino.

El doctor Francisco A. Femenía jefe del servicio de cardiología, explicó los lineamientos sustanciales de su área. "Este servicio, que significa el uso de las más modernas técnicas en el cuidado y control de enfermos graves cardiovasculares y de otras patologías de gran riesgo, se presta en el Hospital desde el 18 de febrero de 1970. Hoy, a 6 años de su puesta en marcha, nos enorgullecemos en ofrecer a la comunidad mendocina nuevas instalaciones, logradas por el esfuerzo mancomunado de directivos y profesionales médicos, poniéndose de esta forma a la vanguardia de los centros hospitalarios privados de la Ciudad de Mendoza, que poseen servicios similares".

El intercolutor durante su exposición agregó "la unidad coronaria y terapia intensiva complementa y amalgama esfuerzos para atender convenientemente a los enfermos. Dentro del servicio tenemos además: "clínica cardiovascular, ergometría y rehabilitación y hemodinámica".

De la presentación de los equipos y sector donde se los instalaron, participaron el presidente de la Sociedad Española de Beneficencia y Mutualidad Hospital Español, señor Angel Rivero; los miembros de comisión directiva, señores: Eustaquio González Ariño, Alberto Periro, Agustín Rosich, José María Díez, Emilio Larena, Féliz Bex; los directores: científico, doctor Manuel Baro y del hospital, doctor Alberto Riva, y los doctores: Juan Carlos Solchaga, jefe de la unidad coronaria; Adolfo Sánchez de Simone, José Eibar, Manuel E. Giner (h), Daniel L. Peroni y Jorge H. Battagión.

Gremiales

Unión Ferroviaria. — La Seccional Mendoza de la Unión Ferroviaria, del Ferrocarril General San Martín, informó que entre el 24 y el 28 de este mes se realizarán las elecciones internas para la renovación de la comisión ejecutiva.

En su oportunidad, y de acuerdo con lo que resuelva la comisión electoral, se harán conocer los lugares y horarios en que se realizará el acto.

Colecta para damnificados del Líbano

La comisión pro ayuda a damnificados de la guerra civil libanesa, informó que se han designado cinco subcomisiones para recolectar víveres, vestimentas y fondos con ese destino. Toda colaboración puede ser enviada a la parroquia San Juan Marón, en calle Antonio Tomba Nº 365, Godoy Cruz.

Jubilaciones

Centro Mutual de Jubilados y Pensionistas Civiles Nacionales. — La comisión directiva de esta entidad informó sobre la realización de la asamblea general ordinaria que tendrá lugar el próximo sábado, a las 18, en la Casa del Jubilado, Paso de los Andes 1266. En la ocasión se tratará el siguiente orden del día: Consideración del acta de asamblea anterior; Memoria y Balance; aumento de la cuota de subsidio a $ 500; renovación parcial de la comisión directiva; designación de dos socios para suscribir el acta.

NI UNA GOTA DE MAS..!

Simplemente el aceite justo en su motor y olvídese de cambiarlo por mucho tiempo...

PURIFICADORES DE ACEITE picborg

PURIFICADOR DE ACEITE PURIFICADOR DE GAS-OIL

DISTRIBUIDOR OFICIAL ZONA CUYO

ESTABLECIMIENTOS LUIS RIBOLI S.R.L.

RUBILAR 3132 - MENDOZA

BANCO CREDITO DE CUYO

SOCIEDAD ANONIMA - 9 DE JULIO y NECOCHEA

SUSCRIPCION DE ACCIONES

En cumplimiento de lo dispuesto por la asamblea ordinaria realizada el 10 de octubre de 1975, autorizando el aumento de capital accionario a CATORCE MILLONES DE PESOS ($ 14.000.000), se ofrece a los señores accionistas la suscripción del saldo de SIETE MILLONES QUINIENTOS MIL PESOS ($ 7.500.000) en acciones de un peso valor nominal, cada una, a integrar el 20 por ciento en efectivo, al efectuar la suscripción, y el resto en hasta diez cuotas mensuales iguales y consecutivas.

De acuerdo a lo establecido en el artículo 10 del estatuto social y 194 de la Ley nacional Nº 19.550, tendrán preferencia en la suscripción de acciones los actuales tenedores en la proporción a las que posean de la misma clase y características, previa deducción de las acciones destinadas al pago de dividendo del XXI ejercicio, debiendo hacer uso de este derecho dentro de los treinta (30) días siguientes al de la última publicación de este aviso.

Las acciones a suscribir son las siguientes: clase A., ciento doce (112) series de diez mil acciones cada serie, de un peso cada acción y una serie de cinco mil acciones, de un peso cada acción; clase B., ciento ochenta y siete series (187) de diez mil acciones cada serie, de un peso cada acción y una serie de cinco mil acciones de un peso cada acción; clase C., cuatrocientos cincuenta series (450) de diez mil acciones cada serie, de un peso cada acción.

MENDOZA, 16 de febrero de 1976. EL DIRECTORIO

20|2|F|46102|22|2

En nombre de la Argentina.

Gracias.

Los organizadores del Congreso Mundial de Publicidad agradecen:

A quienes hicieron posible la realización de una valiosa película para el país.
A quienes ya están dando su apoyo a un Congreso que trasciende los límites de la profesión.

La película: "Argentina a través de su gente".

Este es el título del film realizado por los organizadores del 25° Congreso Mundial de Publicidad que se llevará a cabo en Buenos Aires en mayo de 1976. Entendiendo la trascendencia que implica su difusión a nivel mundial, argentinos notables como Leloir, Borges, Fangio y Orfila prestaron su valiosa colaboración testimonial a esta película que ya comenzó a ser exhibida por sus realizadores en los Estados Unidos y Europa, y que será puesta a disposición de nuestras representaciones diplomáticas. Además de cumplir con su misión específica, la de reiterar la invitación al Congreso de Buenos Aires, esta pieza cinematográfica brinda una visión actualizada y quizás desconocida para muchos, del potencial económico y de la vida cultural, científica, artística y deportiva del país.

El aporte: Principales Patrocinantes.

La importancia de este Congreso, al que concurrirán alrededor de 1500 expertos de 80 países, va mucho más allá de los límites profesionales. Así lo entendió el Gobierno de la Nación, al declararlo de interés nacional (Decreto 1602/74). Así lo entendieron quienes ya están colaborando, y sin cuyo aporte no hubiese sido posible encarar su organización. A raíz de que la extensión de la lista completa hace imposible reproducirla en esta publicación, se comienza por mencionar a las empresas que por el carácter de su contribución, integran hasta ahora, el núcleo de Principales Patrocinantes:

Aerolíneas Argentinas / Atma S.A. / Austral Líneas Aéreas S.A. / Banco Ganadero Argentino / Celulosa Argentina S.A. / Chrysler Fevre Argentina S.A.I.C. / Clarín A.G.E.A. S.A. / Compañía Gillette de Argentina S.A. / Compañía Nobleza de Tabacos S.A.I.C.I.F. Diario La Opinión / Editorial Julio Korn S.A. / Erven Lucas Bols S.A. / Griet S.A. / Guillermo Padilla Ltda S.A. / Horacio R. Casares Producciones / Kodak Argentina S.A.I.C. Laboratorios Cinematográficos Alex S.A.C.I. / Levi's / Lowe Argentina S.A. / LS5 Radio Rivadavia / Philips Argentina S.A. / Platt Establecimientos Gráficos S.A. / Proietto y Lamarque S.A.I.C. / Ricardo de Luca Publicidad S.A. / S.A. Francesco Cinzano y Cía. Ltda. / S.A. La Nación / S.A. La Razón E.F.F.I.C.I.A.

25° Congreso Mundial de Publicidad.
Secretaría: Diagonal Roque Sáenz Peña 1110, 2°P. - Bs. As. Tel.: 35-2257/1869/4973.

Con la adhesión de:
Asociación Argentina de Agencias de Publicidad / Asociación Argentina de Editores de Revistas / Asociación Argentina de la Propaganda / Asociación Argentina de Marketing / Asociación Argentina de Relaciones Públicas / Asociación de Dirigentes de Comercialización / Asociación de Empresas de Publicidad en Vía Pública / Asociación de Radiodifusoras Privadas Argentinas / Asociación de Tele-Radiodifusoras de la Argentina / Asociación Promotores Publicitarios de la Argentina / Cámara Argentina de Anunciantes / Cámara Argentina de Empresas del Filme Publicitario y Documental / Cámara de Comercio de Buenos Aires / Cámara de Empresas de Investigación de Mercado / Centro de Informaciones de Publicidad / Círculo Argentino de Profesionales de Relaciones Públicas / Círculo de la Prensa / Colegio de Graduados en Comercialización / Consejo Publicitario Argentino / Federación Argentina de Asociaciones de Agencias de Publicidad / Fondo Nacional de las Artes / Instituto Verificador de Circulaciones / Unión de Periodistas Profesionales de la Ciudad de Buenos Aires / Universidad John F. Kennedy

25° Congreso Mundial de Publicidad
Buenos Aires 18/21 de Mayo de 1976

AVISOS FUNEBRES

SEPELIOS

✝ **LILIAN BEATRIZ CARDENAS**
Q.E.P.D.
Falleció el 19-II-1976

Sus padres: Francisco Cárdenas y Nélida Beatriz Escudero de Cardenas; sus hermanos: Juan Antonio, María Olga y Sergio Adrián; su abuela: María Galeto; sus tíos: Ricardo, Andrés, Juan, Víctor, Amalia y Aníbal Cárdenas, Ildo, Oscar, Ramón, Isabel y Alfredo Escudero; tíos políticos, primos y demás familiares, participan con pesar su fallecimiento e invitan al sepelio de sus restos al cementerio de Junín hoy a las 19 hs. Casa de duelo: Olivares s/n. Junín. Servicio: Cochería Juan Alarcón e hijos, Junín. 20|2|F|44756|20|2

✝ **LILIAN BEATRIZ CARDENAS** Q.E.P.D.- Falleció el 19-II-76.- Sus tíos: Ildo Oscar, Ramón, Isabel y Alfredo Escudero; sus tíos políticos: Griselda Boncunoski, Pedro Agüero y Nora Boncunoski, primos y demás familiares, participan su fallecimiento e invitan al sepelio de sus restos. 20|2|F|44757|20|2

✝ **LILIAN BEATRIZ CARDENAS** Q.E.P.D.- Falleció el 19-II-76.- Sus tíos: Ricardo, Andres, Juan, Víctor, Amalia y Aníbal Cárdenas; sus tíos políticos: Ester García, Zunilda, Sbarquia, Mercedes Villalba, Encarnación Torres, Mario Grolli y Mirta Manzanares; primos y demás familiares participan su fallecimiento e invitan al sepelio de sus restos. 20|2|F|44757|20|2

✝ **LILIAN BEATRIZ CARDENAS** Q.E.P.D.- Falleció el 19-II-76.- Ascensión Aznar Vda. de González hijos y familiares, participan con profundo pesar el fallecimiento de la hija de su digno colaborador Sr. Francisco Cárdenas e invitan al sepelio de sus restos. 20|2|F|44757|20|2

✝ **MARIA FRUGOLI VDA. DE MASSAGLI**
Q. E. P. D.
Falleció el 19-II-1976
C. A. S. R. y B. P.

Sus hijos Mario, Pascual, Emilio y Alda; sus hijos políticos Elena Berzio, Francisca Caballer, Matilde Zurro y Humberto Gatti; su primo Humberto Maragna y demás familiares participan su fallecimiento e invitan al sepelio de sus restos al cementerio de Maipú, hoy a las 10.30 hs. Casa mortuoria: calle 20 de Junio 151, Ciudad de Maipú. Servicio Cochería Timonieri, Calderón y López, Maipú. 20|2|F|44755|20|2

✝ **MARIA ANGELA FRUGOLI DE MASSAGLI.- Q.E.P.D. Falleció el 19-II-1976. C.A.S.R. y B.P.-** Sus nietos: Maby, Mario, Silvia, María del Carmen, Pascual, Martha, Emilio, Humberto y Oscar; nietos políticos: Pepe, Mely, Tito, Coco, Mirtha y Miryam; sus bisnietos: Gaby, Gabriel, Alejandro, Valeria y Fernando participan con profundo dolor su fallecimiento e invitan al sepelio de sus restos. 20|2|F|44754|20|2

✝ **MARIA FRUGOLI DE MASSAGLI. - Q.E.P.D. - Falleció el 19-II-1976.** - La Liga Mendocina de Fútbol, participa el fallecimiento de la señora madre política de su tesorero, Dn. Humberto S. Gatti e invita al sepelio de sus restos. 20|2|C|462|20|2

✝ **MARIA FRUGOLI DE MASSAGLI. - Q. E. P. D. - Faleció el 19-II-1976.** - Juan R. Baldillos y familia, participan su fallecimiento. 20|2|C|454|20|2

✝ **MARIA FRUGOLI Vda. DE MASSAGLI. - Q.E.P.D. - Falleció el 19-II-1976.** - Italcor S. R.L., participa con pesar el fallecimiento de la madre de su colaborador y amigo, Mario Massagli. 20|2|F|44746|20|2

✝ **MARIA ANGELA FRUGOLI DE MASSAGLI - Q.E.P.D. - Falleció el 19-II-76. C.A.S.R. y B.P.** Elías S. Latuf y Sra., Juan Carlos Palazzo y Sra., Miguel A. Ogando y Sra., participan con profundo dolor su fallecimiento e invitan al sepelio de sus restos. 20|2|F|44754|20|2

✝ **MARIA ANGELA FRUGOLI DE MASSAGLI.- Q.E.P.D. Falleció el 19-II-1976. C.A.S.R. y B.P.-** Sus vecinos: David Ouet, Juan Direnzo, Julio Ropero, Hugo Cavagnaro, Víctor Cavagnaro, Julio Magni, Francisco Ruiz, Alfonso Aguinaga, Lorenzo Di Césare, Lucrecia de Sola, Armando Regules, Santiago Espósito, Dr. Carlos Allen de, Conrado Carlucci y sus respectivas familias participan con pesar su fallecimiento e invitan al sepelio de sus restos. 20|2F|44754|20|2

✝ **MARIA FRUGOLI VDA. DE MASSAGLI. - Q.E.P.D. - Falleció el 19-II-76. - C.A.S.R. y B.P.** - Rosa Vera, Carlos Garay y Sra., y Víctor Ingianni y Sra., participan con pesar su fallecimiento e invitan al sepelio de sus restos. 20|2|F|44754|20|2

✝ **MARIA FRUGOLI vda. de MASSAGLI - Q. E. P. D. - Falleció el 19-II-1976 - C.A.S.R. y B.P.** - Concepción M. de Calderón y familia, Andrés A. Calderón y familia, participan con profundo dolor su fallecimiento, e invitan al sepelio de sus restos. 20|2|F|44754|20|2

✝ **MARIA ANGELA FRUGOLI DE MASSAGLI - Q.E.P.D. - Falleció el 19-II-1976. - C.A.S.R. y B.P.** - El Directorio de Tupungato S. A. C. I. F. I. A., participa con profundo pesar el fallecimiento de la señora madre política de su director, Sr. Humberto Gatti, e invita al sepelio de sus restos. 20|2|F|44754|20|2

✝ **MARIA ANGELA FRUGOLI DE MASSAGLI - Q.E.P.D. Falleció el 19-II-1976. - C.A.S.R. y B.P.** - El personal técnico, administrativo y obrero de Tupungato S.A.C.I.F.I.A., participa con profundo pesar el fallecimiento de la madre política y abuela de sus compañeros Humberto S. y Humberto B. Gatti, e invita al sepelio de sus restos. 20|2|F|44754|20|2

✝ **MARIA FRUGOLI VDA. DE MASSAGLI. - Q.E.P.D. - Falleció el 19-II-76. - C.A.S.R. y B.P.** - Pablo Deragna y Sra., participan con pesar su fallecimiento e invitan al sepelio de sus restos. 20|2|F|44754|20|2

✝ **MARIA ANGELA FRUGOLI DE MASSAGLI.- Q.E.P.D. Falleció el 19-II-1976. C.A.S.R. y B.P.-** José Napoletano y Flia, participan su fallecimiento e invitan al sepelio de sus restos. 20|2|F|44754|20|2

✝ **MARIA ANGELA FRUGOLI DE MASSAGLI.- Q.E.P.D. Falleció el 19-II-1976. C.A.S.R. y B.P.-** Sus vecinos: David Ouet, Juan Direnzo, Julio Ropero, Hugo Cavagnaro, Víctor Cavagnaro, Julio Magni, Francisco Ruiz, Alfonso Aguinaga, Lorenzo Di Césare, Lucrecia de Sola, Armando Regules, Santiago Espósito, Dr. Carlos Allen de, Conrado Carlucci y sus respectivas familias participan con pesar su fallecimiento e invitan al sepelio de sus restos. 20|2F|44754|20|2

✝ **MARIA FRUGOLI VDA. DE MASSAGLI. - Q.E.P.D. - Falleció el 19-II-76. - C.A.S.R. y B.P.** - Rosa Vera, Carlos Garay y Sra., y Víctor Ingianni y Sra., participan con pesar su fallecimiento e invitan al sepelio de sus restos. 20|2|F|44754|20|2

✝ **MARIA FRUGOLI vda. de MASSAGLI - Q. E. P. D. - Falleció el 19-II-1976 - C.A.S.R. y B.P.** - Concepción M. de Calderón y familia, Andrés A. Calderón y familia, participan con profundo dolor su fallecimiento, e invitan al sepelio de sus restos. 20|2|F|44754|20|2

✝ **MARIA ANGELA FRUGOLI DE MASSAGLI - Q.E.P.D. Falleció el 19-II-1976. - C.A.S.R. y B.P.** - El Directorio de Tupungato S. A. C. I. F. I. A., participa con profundo pesar el fallecimiento de la señora madre política de su director, Sr. Humberto Gatti, e invita al sepelio de sus restos. 20|2|F|44754|20|2

✝ **MARIA ANGELA FRUGOLI DE MASSAGLI - Q.E.P.D. Falleció el 19-II-1976. - C.A.S.R. y B.P.** - El personal técnico, administrativo y obrero de Tupungato S.A.C.I.F.I.A., participa con profundo pesar el fallecimiento de la madre política y abuela de sus compañeros Humberto S. y Humberto B. Gatti, e invita al sepelio de sus restos. 20|2|F|44754|20|2

✝ **MARIA FRUGOLI VDA. DE MASSAGLI. - Q.E.P.D. - Falleció el 19-II-76. - C.A.S.R. y B.P.** - Pablo Deragna y Sra., participan con pesar su fallecimiento e invitan al sepelio de sus restos. 20|2|F|44754|20|2

✝ **MARIA ANGELA FRUGOLI DE MASSAGLI.- Q.E.P.D. Falleció el 19-II-1976. C.A.S.R. y B.P.-** José Napoletano y Flia, participan su fallecimiento e invitan al sepelio de sus restos. 20|2|F|44754|20|2

✝ **MARIA ANGELA FRUGOLI DE MASSAGLI.- Q.E.P.D. Falleció el 19-II-1976. C.A.S.R. y B.P.-** Sus vecinos: David Ouet, Juan Direnzo, Julio Ropero, Hugo Cavagnaro, Víctor Cavagnaro, Julio Magni, Francisco Ruiz, Alfonso Aguinaga, Lorenzo Di Césare, Lucrecia de Sola, Armando Regules, Santiago Espósito, Dr. Carlos Allen de, Conrado Carlucci y sus respectivas familias participan con pesar su fallecimiento e invitan al sepelio de sus restos. 20|2F|44754|20|2

✝ **MARIA FRUGOLI VDA. DE MASSAGLI

Económicas

Vilomara: "Aumentar el precio del vino pero sin afectar el consumo"

Para el domingo 29 del mes en curso ha convocado a asamblea general ordinaria la Asociación de Viñateros de Mendoza en la sede de Entre Ríos 358 de ciudad para tratar, aparte de los asuntos de tipo estatutario, la renovación de autoridades y un informe sobre la situación de contratistas de viñas y frutales. En forma especial se incluye en el temario el análisis del problema de la comercialización de la uva y el vino de traslado.

Sobre este particular LOS ANDES consultó al presidente de la entidad, señor Amadeo Vilomara. "Esta asamblea —dijo— se hace bajo el signo de tres lemas fundamentales: la defensa del precio de la uva o el vino; la defensa de los intereses de los productores y la defensa de la economía de la provincia".

El precio del vino

Respecto del precio del vino de traslado el señor Vilomara expresó que la entidad se había dirigido hace unos días al Secretario de Comercio de la Nación, así como al gobierno de la Provincia de Mendoza y al titular del INV., para solicitar una actualización del precio del vino que ha quedado rezagado —dijo— ante la escalada inflacionaria. Explicó el titular de la Asociación de Viñateros que sin embargo se había hecho hincapié en que el nuevo precio debía determinarse teniendo en cuenta la necesidad de no deprimir el consumo, vale decir que era preciso ajustarlo a un nivel de moderación para "no matar la gallina de los huevos de oro", pero que tampoco debía ser tan bajo que no resolviera en alguna medida el grave problema de descapitalización que está soportando el estamento productor. Ante una pregunta dijo: "Nosotros no hemos indicado cifras. Solo queremos que se proceda con sentido de justicia y realismo".

La próxima cosecha

La conversación con el señor Vilomara giró en torno a la próxima cosecha. Expresó que la entidad entendía que el volumen de cosecha iba a ser inferior a lo pronosticado por el INV. porque "cuando debió llover ello no ocurrió y en cambio está lloviendo ahora cuando es perjudicial porque acumula humedad y hay peligro de podredumbre". Fue categórico al afirmar el señor Vilomara que "nosotros aconsejamos a los productores que elaboren su uva. El mercado de uva debe desaparecer; solo así defenderemos el valor de nuestra producción impulsando de paso el proceso de integración". Agregó: "En consecuencia creemos que el gobierno no debe fijar precio a la uva de vinificar. De algo debe servirnos la experiencia de los años anteriores. No hay que malvender. Esto lo explicaremos exhaustivamente en la asamblea del 29".

Respecto de la situación con los contratistas el señor Vilomara expresó que "la situación con el contratista está solucionada. Se paga lo que acordó el convenio, aún cuando el gremio de contratista insiste en que le corresponde cobrar salario familiar y nosotros afirmamos, de acuerdo con la ley 18.438, que el contratista es un trabajador autónomo".

Finalmente el señor Vilomara formuló diversas consideraciones sobre la situación de la vitivinicultura y sus posibilidades de estabilidad. Estimó que en la actual coyuntura es de fundamental importancia que el gobierno disponga una política crediticia adecuada a la situación del sector, es decir con largos plazos y bajo interés, ya que de ese apoyo dependerá que el productor pueda defender el producto de su trabajo.

Movimiento del Mercado de Vinos

Ayer se comercializaron en el Mercado de Vinos local 31.056 hectolitros cuyo monto ascendió a $ 28.755.358.

Las operaciones registradas sumaron 55, y se logró un promedio de $ 1.041 por hectolitro para los vinos tintos: $ 687,25 para los criollos y claretes y $ 969,24 para los tipos blancos.

Premios de "El Correo Mercantil"

Hoy, "El Correo Mercantil", quincenario económico y financiero de nuestra provincia, festejará su séptimo aniversario y con tal motivo entregará los premios denominados pámpanos de oro por 1975.

Recibirán los galardones empresarios distinguidos a través de una encuesta que realiza anualmente. Son ellos: Anselmo Negri de Agro-Este S.A.; Ricardo Martina de "Alvear Goma"; Alberto Morales de Cooperativa Cuyo Limitada; Hugo Lottero de I.T.M.A. S.R.L. y Roberto Sara de Compañía Nebek S.A.

El acto de entrega de premios se realizará hoy a las 22 en el Salón de los Espejos del Plaza Hotel.

$ 15 para el vino de traslado reclama una entidad de productores

La Asociación de Viñateros Independientes dio a conocer un comunicado de prensa en el cual consigna los fundamentos que abonan su pedido de reajueste de los precios del vino a nivel de traslado.

Luego de formular diversas consideraciones, la entidad señala que "es así como hemos llegado entre la indiferencia gubernamental y el desacierto de la conducción económica nacional, al borde de la liquidación del pequeño y mediano productor agrícola de Mendoza, que es la columna vertebral de su economía.

También se refiere a los problemas que confrontan los productores de tomate y los frutícultores y expresa, respecto de la vitivinicultura:

"Para salvar algo de este maremangnum debemos insistir en lograr precio justo para el vino de traslado, que es nuestra única divisa rescatable, para salvar al productor y porque éste incide en el precio de la uva de la próxima cosecha, ya que mal que pese a algunos el mercado de uvas va ha existir, porque no se le puede hacer desaparecer por decreto sino con medidas sensatas y planes que tiendan a la integración del sector y a la destrucción del monopolio comercializador del vino.

"Vamos a dar el precio que sostenemos, se debe fijar para el vino de traslado, pero para llegar a ello demostramos con datos comparativos la justicia de nuestro accionar.

"En abril de 1971, con el vino de traslado a $ 65,90, para comprar un camión GM. para finca, se necesitaba 63.181 litros de vino criollo u 821 qq. de la misma uva; para comprar el mismo camión en enero de 1976, se necesitan 346.417 litros de vino o 4.500 qq. de uva, o sea la producción de 40 Has. de viña tipo. Para comprar un tractor Fiat viñatero en 1971, que valía un millón novecientos cuarenta y cinco mil pesos, se necesitaba 29.740 litros de vino o 387 qq. En 1976 para comprar el mismo tractor, se necesita 115.000 litros de vino o 1.945 qq. siempre de uva criolla.

"Veamos ahora la relación U$A moneda argentina a licada al vino y la uva para saber cuánto deben valer estos productos, porque si el U$A. es el metro con que se mide el valor de los productos agropecuarios nacionales, no debe escapar a ello la producción mendocina. En los meses de abril de 1971 a 1975 inclusive, la uva se pagó a $ m|n. 10 mil, 22 mil, 17 mil y 15 mil respectivamente, y el U$A. estaba a 1.000 1.300, 1.200 y 3.600 respectivamente, quiere decir que en los mismos años con 10, 17. 14 y 4 U$A. respectivamente se compraba un qq. de uva criolla, si aplicamos la misma escala con el U$A. a fines de 1975 a pesos 18.000 m|n., el valor de la uva debió ser $ 72.000 y se pagó a 15.000. Con el vino de traslado sucede igual, en abril de 1972 hasta abril de 1975, inclusive, el vino de trasalado estaba a pesos m|n. 124, 270, 214 y 225, respectivamente, al mismo valor del U$A debó pagarse el vino de traslado de 1975, a $ m|n. 1.125 e llitro.

"Tomando los promedios de los años 1973-74-75, la uva criolla debió valer $ m|n 210.000 el qq. y tomando el mismo promedio para el vino criollo de traslado, éste debió pagarse en 1975 a $ m|n. 2.715.

"Por ello, y ante la desgraciada circunstancias de la ausencia de la vigencia de la democracia en Mendoza, solicitamos a la Intervención Federal medidas que aseguren precio compensatorio para el productor, para el tomate de fábrica, duraznos y otras frutas para industrializar, y como contribución del sector vitivinícola para la salida coyuntural. pedimos al gobierno realice gestiones ante la Secretaría de Comercio de la Nación, para que se fije al vino criollo de traslado el precio de $ m|n. 1.500 como mínimo, reajustable de acuerdo con la inflación. Asimismo y como precio tentativo para la uva criolla de la próxima vendimia se parta de pesos m|n. 120.000 el qq.

La exportación de vinos aumentó el 26 % en 1975

Un incremento del 26,3 por ciento experimentó la exportación de vinos de mesa, finos, reservas y especiales durante 1975, con respecto al año inmediato anterior. Las exportaciones alcanzaron el año pasado a 11.376.132 litros. La información, que fue suministrada por el INV. destaca que EE. UU. sigue siendo uno de los más importantes compradores de vinos de mesa, finos y reservas embotellados, habiendo adquirido en 1975 - 447.377 litros. Rusia compró el mayor volumen de vinos de mesa a granel por un total de 4.144.459 litros. Estos dos países concentraron en 1975 el 40,4 por ciento del volumen total de vino exportado.

También operó un notable incremento —señala el INV— la exportación de mosto concentrado, que se refleja en el 56,2 por ciento con relación a 1974.

La exportación de vinos efectuada durante 1975 fue la de mayor volumen alcanzado en la historia de la exportación de productos vitivinícolas.

En 1975 la exportación de vinos de mesa a granel fue de 9.322.951 litros, observándose un incremento en relación a 1974 del 70,6 por ciento. El 97,7 por ciento del total mencionado se despachó a granel, en cisternas y containers y el 2,3 por ciento en botellas y latas. Del total de vino de mesa exportado el 32,5 por ciento fue tinto, el 5,9 por ciento rosado y el 61,6 por ciento fue blanco. Los principales mercados de este tipo de vino fueron Rusia, Inglaterra, Checoeslovaquia y Suiza. Estos 4 países adquirieron el 85,6 por ciento del total exportado, es decir 7.985.986 litros. Rusia inicia en 1975 las compras de vinos de mesa a granel en nuestro país de acuerdo a convenios celebrados entre ambos países.

Los vinos finos, reservas y especiales, embotellados y a granel, alcanzaron un volumen de 2.053.181 litros en 1975, observándose una disminución del 42,1 por ciento en relación a 1974; el 54,4 por ciento se remitió embotellado y el 45,5 por ciento a granel. Los vinos tintos finos y reservas siguen siendo los más aceptados, alcanzaron el 73,8 por ciento del total despachado.

EE. UU. fue el primer comprador de nuestros vinos finos y reservas embotellados. Se exportó a este país 347.188 litros, es decir el 31,5 por ciento del volumen total de los vinos mencionados. Le siguen en importancia según el volumen adquirido, Venezuela con una participación del 19,5 por ciento; Brasil con el 10,4 por ciento y Canadá con el 9,7 por ciento. La exportación de finos y reserva a granel, que ascendió a 933.950 litros fue destinada en el 97,7 por ciento a Japón.

La exportación de champaña y vinos espumantes alcanzó en 1975 a 96.803 litros, registrándose un incremento de 10,3 por ciento en relación a 1974. El principal comprador continuó siendo Venezuela, cuyas compras fueron de 78.830 litros; adquirió el 81,4 por ciento del volumen exportado. Como mercados compradores le siguen en importancia Ecuador con una participación en el volumen exportado del 8,8 por ciento y Colombia con el 5,9 por ciento.

Por lo que respecta a la exportación de mosto concentrado se informó que alcanzó a 5.256.802 litros en 1975 incrementándose el 56,2 por ciento en relación a 1974 .

Venezuela fue el principal mercado comprador. Adquirió el 46,1 por ciento del mosto concentrado exportado. Le siguen en importancia Inglaterra con una participación del 30,6 por ciento y Japón, con el 13,1 por ciento.

Becas de investigación ofrece Italia

Como en años anteriores, el gobierno de Italia ofrece becas a graduados argentinos, de edad comprendida entre los 21 y 35 años, para seguir durante el año lectivo 1976/77 en universidades o institutos superiores italianos, cursos de especialización, efectuar trabajos de investigación o estudios especiales en las siguientes disciplinas: Agronomía y Zootécnica, Arquitectura, Ciencias Económicas, Ciencias Jurídicas, Políticas y Sociales, Ingeniería, Medicina, Letras y Filosofía y Ciencias Matemáticas, Físicas y Naturales.

Las becas, por un valor global que asciende a 68 millones de liras (892 millones de pesos moneda nacional) serán otorgadas por concurso de títulos y antecedentes. Cada beca consta de asignaciones mensuales de 175.000 liras durante ocho meses, y de una suma en concepto de seguro obligatorio contra enfermedades e infortunios durante el periodo de goce de la beca. Los becarios gozarán del beneficio del pasaje de ida y vuelta a Italia por avión y del ingreso gratuito a los museos y galerías de Arte del Estado, y tendrán asimismo la posibilidad de alojarse en pensiones estudiantiles. También está prevista la renovación de la beca para años subsiguientes en los casos en que los becarios así lo requieran, siempre que los interesados hubieran demostrado señalado provecho en sus estudios.

Una comisión integrada por funcionarios de la Cancillería y el Ministerio de Cultura y Educación argentinos y de la embajada de Italia examinará las solicitudes y los antecedentes de estudio y profesionales de los candidatos

Los interesados deberán dirigirse al Instituto Italiano de Cultura (calle Marcelo T. de Alvear 1119 - 3er. piso - Buenos Aires - T.E. 425129, de lunes a viernes, en el horario de 10 a 13 y de 17.30 a 20.30 horas), o a las oficinas consulares italianas en el interior del país, a objeto de solicitar detallada información acerca de las becas y presentar o hacer llegar al citado instituto, hasta el 31 de marzo de 1976, inclusive, la correspondiente solicitud.

Coordinan el apoyo a las exportaciones regionales

Realizaron una visita a la UCIM dos funcionarios vinculados al Departamento de Comercio Exterior dependiente del Ministerio de Economía de la Provincia. Se trata de la asesora de la Dirección General de Economía, doctora Marta G. de Cabezas y el asesor del citado Departamento de Comercio Exterior, señor Italo M. Nanini.

En la entidad empresaria fueron recibidos por el vicepresidente en ejercicio de la presidencia, señor Julio César Bac, con quien los visitantes mantuvieron una prolongada conversación. Informaron los asesores de Economía en materia de comercio exterior que se está organizando un centro de informaciones de producción local para conocer las disponibilidades de productos exportables. Dieron detalles del estudio retrospectivo de los últimos cinco años que se está realizando para obtener el promedio de producción de fábricas. Asimismo dieron cuenta de la realización de un proyecto para la concreción de un relevamiento de la industria metalúrgica de la provincia.

En otro orden de cosas expresaron los visitantes que el Departamento de Comercio Exterior tiene entre sus objetivos colaborar con entidades empresarias, bancos y empresas vinculadas con la actividad exportadora y promover y apoyar las operaciones en el exterior.

Por su parte el señor Bac se refirió al aporte que la UCIM viene realizando desde hace años en favor de la expansión de las exportaciones, según lo certifica —dijo— el hecho de ser la única entidad empresaria autorizada para otorgar certificados de origen y calidad para los productos que se exportan a la ALALC.

Evaluará UCIM los resultados del paro del 16

Para hoy, a las 20, ha convocado la UCIM a las cámaras departamentales y específicas adheridas, a una reunión que se llevará a cabo en su sede

En la oportunidad se realizará una evaluación de los resultados del cese de actividades empresarias que se cumplió en la provincia el lunes 16. Además se considerará la aplicación de nuevas medidas dispuestas oportunamente por la Asamblea Permanente de Entidades Empresarias.

CRONICA POLICIAL

El féretro con los restos del servidor público es llevado por autoridades y camaradas.

Recibieron sepultura los restos del agente Puebla

Recibieron sepultura en el Panteón Policial del cementerio de la Capital, los restos del agente Pablo Roberto Puebla, quien perdiera la vida el miércoles último a consecuencia de las heridas recibidas durante un procedimiento policial realizado en Guaymallén, cuando él y su acompañante, el agente Santos Tomás Fredes Campilla y fueron atacados por elementos subversivos y resultando muerto en primer lugar el agente Fredes. Ambos servidores prestaban servicios en el Cuerpo Motorizado y Vigilancia de la policía de Mendoza. Los restos del agente Fredes ya habían sido trasladados a la provincia de San Juan.

Servicio religioso en el ingreso al Panteón Policial.

Por la mañana, al término del velatorio del agente Puebla, en el Circulo de Suboficiales y Agentes de la Policía de Mendoza, el ataúd con sus despojos mortales fue retirado en una camioneta del organismo policial y trasladado al cementerio mencionado. El féretro llegó por calle San Martín hasta la entrada al nosocomio. Venía en el citado vehículo precedido por dos policías en motocicletas, un coche de la policía provincial y el vehículo portacoronas.

Fueron recibidos (y le rindieron honores) por diversos efectivos de la policía provincial, formados con frente al portón principal, entre ellos un pelotón del Cuerpo de Caballería de la Policía de Mendoza, con lanza y gallardete; un cuerpo de la Delegación Mendoza de la Policía Federal; un cuerpo de la Sección Tránsito; un cuerpo de Infantería de la policía; la Sección Cadetes de la Escuela de Policía; la banda de música y guerra de la Policía de Mendoza; jefes, oficiales suboficiales y agentes del organismo policial.

Palabras de despedida

El féretro fue bajado del móvil que lo conducía y fue tomado a pulso por el jefe de la Policía de Mendoza, vicecomodoro Julio César Santuccione; por el subjefe, inspector general Ramón Arrieta Cortés y otros jefes policiales, quienes lo acompañaban desde el lugar del velatorio juntamente con el interventor federal, general de brigada Pedro León Lucero y el ministro de gobierno, doctor Isaías Mathus.

En el lugar de llegada esperaban al cortejo fúnebre, el comandante de la 8ª Brigada de Infantería de Montaña, general Jorge Maradona; el jefe de la IV Brigada Aérea, comodoro José Carlos González; el subsecretario de Gobierno, profesor Eduardo Carlos Castell; el jefe de la delegación Mendoza de la Policía Federal, comisario Oscar Fenocchio; el jefe de la Delegación Naval Mendoza, capitán Juan Zalazar; el representante de la Agrupación Mendoza de Gendarmería Nacional, 2º comandante Héctor Rafael Correa, acompañado de oficiales y suboficiales de la institución; jefes, oficiales, suboficiales y agentes de los distintos organismos de la policía y una gran cantidad de público, agrupado en los alrededores sobre ambas aceras.

La Banda de Policía había rendido honores, interpretando una marcha fúnebre, mientras los demás efectivos hicieron el saludo de rigor y presentaron armas. Cuando los jefes mencionados tomaron el ataúd, lo transportaron a pie seguidos de la comitiva y del público, hasta el Panteón Policial. En la pequeña explanada del mismo, sobre la escalinata de entrada, fue depositado para el oficio religioso. El padre Oscar Moreno, capellán de la Escuela de Policía de Mendoza, rezó el responso y luego el Padre Nuestro, seguido en la oración por el público asistente. A su término, el jefe de Policía, vicecomodoro Santuccione, tomó la gorra del agente Puebla que estaba sobre el ataúd y la entregó a uno de sus deudos.

En esos momentos culminantes, se vivieron instantes de intensa emoción, pues no obstante las palabras impetratorias y de conformidad cristiana pronunciadas por el padre Moreno, nadie pudo disimular la congoja que dominaba a los deudos del agente Puebla que se encontraban allí, como su señora esposa, un hermano y otros parientes, de quienes fueron sus camaradas e incluso de sus superiores directos.

Luego el jefe del Cuerpo Motorizado de Vigilancia, comisario Carlos Luciani, pronunció el discurso de despedida en nombre no sólo del cuerpo donde prestaba servicios el agente Puebla, sino también de la Policía de Mendoza y de quienes fueron sus camaradas. Dijo Luciani:

"Nuevamente la familia policial de Mendoza, profundamente consternada, estrecha filas para despedir los restos de otro camarada de armas, caído en cumplimiento del deber. Lo hacemos, unidos al dolor inmenso de la familia natural que Dios le dio al agente Pablo Roberto Puebla. Nos acompañan en nuestra congoja, representantes de Gobierno y de las Fuerzas Armadas y de Seguridad, quienes también comparten las horas amargas que está viviendo la Policía de Mendoza. Y lo hacemos también, rodeados por el fervor de la sociedad toda, a la cual queremos y servimos, que comprende el dolor que nos embarga... que sabe que ha caído un funcionario policial, dilecto hijo y parte de ese pueblo que hoy llora su muerte".

"El agente Pablo Roberto Puebla, prestaba servicios en el Cuerpo Motorizado de Vigilancia, donde logró obtener respeto y estima de iguales y superiores, que sustentó en habitual corrección y estricto sentido del deber. Esa vocación, espíritu elevado y personalidad valiente, realizada con celo y disciplina, truncó su vida con la artera agresión de quienes no dan la cara y se escudan en la sorpresa y la cobardía, para consumar sus detestables designios, propios de infames traidores a la Patria. Los policías morimos porque damos la cara. Desde el pasado tres de enero en que fue asesinado el cabo Rubén Alberto Cuello, las filas policiales han sufrido ya cuatro sacrificios en defensa de la Institución que preserva los valores trascendentes de la Nación y su sociedad. Y siempre dando la cara en actitud franca y honorable. Si los pobres alucinados que te ultimaron presuponen que con el asesinato debilitarán o vulnerarán la cohesión y fortaleza policial, se equivocan plenamente, ya que la sangre de nuestros mártires, lejos de atemorizarnos, se convierte en la fértil levadura que eleva nuestros espíritus de hombres de bien y alimentan la monolítica unidad y armonía de sociedad y policía".

"Agente Pablo Roberto Puebla: permanecerás eternamente en el recuerdo y en el sentimiento de tus compañeros policías, que continuarán dedicando sus esfuerzos y sus sacrificios a la defensa de la Patria amada y de la Institución respetada".

"Tu holocausto no será en vano. Descansa en paz. El Supremo Hacedor nos acompaña".

Otro tiroteo habríase producido en una casa del distrito Dorrego

El martes, entre las 20.30 y 21, se habría producido un nutrido tiroteo, en las proximidades del domicilio de calle Ciudad de Río Cuarto 2963, del barrio 6 de Noviembre, Guaymallén.

En ese mismo lugar, como ya se informara, se efectuó el 9 de este mes, en horas de la noche, un procedimiento policial en procura de la detención de elementos subversivos que residían en esa finca. En esa oportunidad las fuerzas policiales se enfrentaron con guerrilleros resultando gravemente herido —posteriormente falleció— el agente Humberto Hernández, mientras que el morador de la casa logró huir por los fondos de la vivienda. El procedimiento permitió, por otra parte, la detención de por lo menos 8 guerrilleros y de una mujer que vivía en la misma casa.

De los hechos que habrían sucedido el martes sólo pudimos obtener las versiones de varios vecinos de la finca, quienes confirmaron que ese día, poco antes de las 21, se produjo un intercambio de disparos. Añadieron que efectivos policiales, ubicados en las proximidades, hicieron fuego, aparentemente en dirección a la vivienda. No pudieron precisar los vecinos si desde la casa se respondió de igual manera ya que todos procuraron ponerse a resguardo en sus hogares.

Una señora se apresuró a manifestar al redactor de LOS ANDES su profunda preocupación por estos hechos que han causado una natural inquietud en el vecindario.

Otro vecino mostró un cartucho de escopeta Itaka el cual, según dijo, lo había recogido en la mañana de ayer en las cercanías de la casa donde se habría realizado el procedimiento.

Ante estas manifestaciones de los vecinos entrevistados, concurrimos a la jefatura de policía para obtener una información oficial de los hechos comentados. En esa oportunidad el subjefe, comisario general Ramón Arrieta Cortez, manifestó que no tenía ninguna noticia sobre el suceso, no obstante requirió telefónicamente a la seccional 25, en cuya jurisdicción se habrían producido, cualquier noticia al respecto.

Poco más tarde el alto funcionario policial reiteró lo manifestado con anterioridad. Es decir que la policía carecía de noticia del suceso denunciado a este diario por los vecinos del barrio. Cabe añadir que en la visita que realizamos al lugar en la tarde de ayer, otros pobladores que residen algo más lejo, manifestaron no haber visto nada pero que sí escucharon varios disparos de armas de fuego.

Operativo militar en la cuarta sección

Entre las 23 y 24 de ayer, efectivos del Ejército concretaron un operativo en jurisdicción de la Cuarta Sección.

Al cierre de nuestra edición no se conocían en forma oficial si existían detenidos y los motivos que impulsaron el operativo.

Denuncia de secuestro y torturas

Francisco Hipólito Robledo, 34 años, domiciliado en calle Angel Furlotti, del Barrio Nélida Cristina, Maipú, denunció ante la Unidad Regional Primera un intento de secuestro y torturas contra su persona, por parte de cinco civiles que lo obligaron a subir en un automóvil. Con los mismos propósitos concurrió al Juzgado Federal, desde donde fue derivado a la Fiscalía de Instrucción de Turno (Palacio de Justicia) y a la delegación de la Policía Federal.

Robledo, luego de mostrar las numerosas ampollas que le quedaron en diversas partes del cuerpo, incluso en los órganos genitales, producidas posiblemente por cigarrillos encendidos, expuso que el último lunes, alrededor de la 1.30, al bajar de un micro en 9 de Julio frente a Plaza España para dirigirse a la Terminal a tomar el ómnibus que lo llevara a Maipú, fue detenido por cinco personas y lo obligaron a subir en un Ford Falcon color celeste. "Me encapucharon —relató—, anduvimos unos 20 ó 25 minutos, los últimos tramos en camino de tierra, donde me hicieron bajar ordenándome que me desnudara completamente".

Agregó que dos de ellos lo tomaron del brazo, lo afirmaron contra el automóvil y luego de provocarle las quemaduras y golpearlo hasta desmayarlo, le dijeron: 'este es el último aviso. La próxima vez aparecerás en Papagallos".

Robledo fue abandonado posteriormente en las inmediaciones de la terminal de ómnibus desde donde tomó un taxi que lo llevó a Maipú. El afectado reconoció su militancia dentro del Partido Peronista, es dirigente de la unión vecinal del barrio Nélida Cristina y trabaja en el Hospital Diego Paroisiens, de Maipú. Señaló, además, que su casa fue allanada en dos oportunidades, en la última de las cuales perdió gran parte de los muebles y artefactos del hogar.

En el Este hubo tres accidentes de tránsito

La colisión en Rivadavia de una camioneta y un automóvil dejó como saldo a los dos conductores heridos, pero sin mayor gravedad.

La camioneta Chevrolet propiedad de YPF, conducida por Juan Emilio Camerucci, con domicilio en Lisandro de la Torre 327, Mendoza, chocó con un Fiat 1500, a cargo de Agripino Eduardo Campanella, residente en el barrio Belgrano, de Palmira.

Camerucci resultó con escoriaciones y hematomas en ambas rodillas y en cuero cabelludo, y Campanella con herida cortante en cuero cabelludo, cortes diversos y contusión en tórax y hemitórax. Ambos se retiraron a sus respectivos domicilios, tan pronto fueron auxiliados en el centro asistencial de Rivadavia.

Jeep y tractor

Una persona resultó lesionada al caer desde los estribos de un jeep. Ocurrió en una de las calles de Alto Salvador, San Martín. En los estribos de un jeep Ika, guiado por Ariel Juvenal Alvarado, viajaba Marcial Moya, residente en finca Petrich, de la misma localidad. Cuando el jeep pretendió pasar un tractor con acoplado a cargo de Pedro Juan Ortiz, domiciliado en Tres Porteñas, ambos vehículos se rozaron produciéndose la caída de Moya, quien fue trasladado al Hospital Regional de San Martín, por presentar politraumatismos y aplastamiento de maxilar inferior. Se labran las actuaciones en la Seccional 12ª, de San Martín.

Lasionado

El tercer accidente tuvo lugar en la ruta nacional Nº 7, a la altura de la fábrica Bestani, en las inmediaciones de la ciudad de San Martín. A esta altura protagonizaron una colisión un Renault 4-L, conducido por Ricardo Oscar Schutti, residente en Javier Molina 2355, Godoy Cruz, y la camioneta Ford F 100, comandada por Lucho Pancorba, domiciliado en Chacabuco 266, Godoy Cruz. Schutti resultó con contusión en región lumbar, retirándose a su domicilio. Tomó a su cargo el hecho la Seccional 12ª.

Motociclista embistió a peatón: los dos heridos

Dos personas, heridas en un accidente en General Gutiérrez, debieron ser internadas en el Hospital Central, una, y en Clínica Pellegrina, de Godoy Cruz, otra.

El accidente ocurrió el miércoles a la noche en la calle 6 de Setiembre, de la mencionada localidad. Una motocicleta, sin chapa patente, guiada por Osvaldo Enrique Larraín, domiciliado en Ramón Gil 572, barrio Brandi, Maipú, quien llevaba a un menor como acompañante, embistió a Carlos Vicente Alaría, residente en Salomón 522, Maipú.

Como consecuencia de la colisión resultaron heridas las dos personas nombradas, quienes fueron asistidas primeramente en el Hospital Diego Paroisiens. Larraín fue internado posteriormente en el Hospital Central, con heridas cortantes en la cabeza, dorso de nariz con fractura de huesos propios, traumatismo de cráneo y cadera y pérdida de conocimiento. Alaría, en tanto, resultó afectado de traumatismo de cráneo y cadera, con pérdida de conocimiento, por lo que fue derivado a la Clínica Pellegrina, de Godoy El menor resultó ileso. Intervino la seccional 29ª, de General Gutiérrez.

Cayó de un ómnibus

Carolina de Carloni, con vivienda en Laprida 1276, Godoy Cruz, resultó con traumatismo de cráneo y contusión en brazo derecho, quedando internada en Clínica Pellegrina, al caer de un ómnibus de la línea 7. El transporte de pasajeros circulaba por calle Pellegrini al Oeste y al llegar a Paso de los Andes el conductor detuvo la marcha para que bajara la mencionada señora, pero ésta cayó al piso, con los resultados apuntados. Las actuaciones se instruyen en la seccional 27ª, de Villa Hipódromo.

Tragedia en aguas del río Paraná

ROSARIO, 19 (NA). - Flotando sobre las aguas del río Paraná, en el tramo conocido como "Remanso Valerio", fue encontrado y rescatado ayer a la tarde, el cadáver de la niña Mónica Adelio, de 14 años, que murió ahogada el lunes último, juntamente con su padre Jorge Adelio, de 60 y Angel De Bone, de 23, en la zona del futuro balneario de "Capitán Bermúdez".

El cuerpo de Del Bone, fue hallado al día siguiente en jurisdicción de Granadero Baigorria, pero el de Jorge Adelio, no fue encontrado todavía.

Otro cadáver

BUENOS AIRES, 19 (Télam) El cadáver de un hombre fue hallado flotando en las aguas del río Luján, en el norte del Gran Buenos Aires, dijo hoy aquí la Prefectura Naval Argentina.

El occiso —inicialmente no identificado— vestía en el momento del hallazgo, pantalón de baño color azul con vivos blancos. Representa alrededor de 30 años, pesa unos 85 kilos y mide 1,70 metro de estatura, es de piel trigueña y cabellos negros, añadió.

Incendio en una tapicería de Las Heras

Luego de 40 minutos de intensa acción, una dotación de bomberos logró sofocar un incendio que se había declarado en una tapicería de Las Heras. Las pérdidas, no obstante, fueron totales.

El siniestro afectó el local del señor Alberto Rufino Moreno, ubicado en San Martín 670, de aquella ciudad. El personal y material de la Primera Dotación de la Dirección de Bomberos, Cuartel Central, inició su cometido a las 3.30. No obstante la rapida acción de los servidores públicos, las llamas destruyeron el mobiliario de las habitaciones de la casa: tres roperos, tres camas de dos plazas, un juego de living, dos mesas de luz, dos aparadores y varias sillas, todo lo cual fue valuado por Romero en 100.000 pesos.

El siniestro se habría originado al caer un candil encendido, que uno de los menores residentes en la vivienda había dejado sobre la mesa de luz.

¡Gracias! Espíritu Santo — POR FAVORES RECIBIDOS — LUCIA — 20|2|C|354|20|2

¡Gracias! Espíritu Santo — POR EL FAVOR RECIBIDO — R. A. y O. L. de — 20|2|F|46219|20|2

¡Gracias! Espíritu Santo — POR LA GRACIA CONCEDIDA — J. L. B. — 20|2|C|391|20|2

¡Gracias! Espíritu Santo — POR FAVORES RECIBIDOS — T. P. - M. de P. — 20|2|F|46114|20|2

¡Gracias! Espíritu Santo — POR FAVORES RECIBIDOS — CH. E. — 20|2|C|277|20|2

¡Gracias! Espíritu Santo — POR LA GRACIA CONCEDIDA — S. C. O. — 20|2|F|46113|20|2

¡Gracias! Espíritu Santo — POR FAVORES RECIBIDOS — A. M. S. — 20|2|C|288|20|2

¡Gracias! Espíritu Santo — POR LA GRACIA CONCEDIDA — H. S. de B. — 20|2|F|46217|20|2

¡Gracias! Espíritu Santo — POR LA GRACIA CONCEDIDA — Olga A. — 20|2|F|42618|20|2

¡GRACIAS! Espíritu Santo — POR LA GRACIA CONCEDIDA — C. R. — 20|2|C|263|20|2

¡Gracias! Espíritu Santo — POR LA GRACIA CONCEDIDA — E. S. de B. — 20|2|C|316|20|2

¡Gracias! Espíritu Santo — POR LA GRACIA CONCEDIDA — J. de E. — 20|2|F|46147|20|2

¡Gracias! Espíritu Santo — POR EL FAVOR RECIBIDO — E. B. — 20|2|C|377|20|2

¡Gracias! Espíritu Santo — POR LA GRACIA CONCEDIDA — A. R. de GONZALEZ — 20|2|F|46097|20|2

¡Gracias! Espíritu Santo — POR EL FAVOR RECIBIDO — N. R. de M. — 20|2|C|247|20|2

¡Gracias! Espíritu Santo — POR EL FAVOR RECIBIDO — P. F — 20|2|C|285|20|2

Notas sociales

Casamientos

Se bendecirán hoy los siguientes casamientos:

De al señorita Mariana Rinaldini y el señor Juan Emilio Barichello, a las 21.30, en la capilla de a finca "La Fanita". Serán padrinos el doctor Luis María Rinaldini y su señora Fanny López Frugoni y el señor Hermógenes Suárez y su señora Adela Barichello, y testigos los señores Emilio López Frugoni, Juan Carlos Rinaldini y su señora Mirta Castillo y Oscar Barichello.

—De la señorita María Teresa García Panasiti y el ingeniero Ricardo Héctor Morán Sanz, a las 21.45, en la parroquia de San Agustín. Serán padrinos los señores Luis Eugenio García Casado y su señora Concepción Panasiti y Eduardo Morán y su señora Mercedes Sanz, y testigos, la señorita María Inés García y el señor Diego Manuel Morán.

—De la señorita María del Rosario Laporte y el señor Jorge Lucio Ferreira Funes, a las 20.30, en la capilla del Colegio María Auxiliadora. Serán padrinos los señores Gustavo Adolfo Laporte y su señora Nelida María Boch y José Vicente Ferreira Funes y la señora María Florencia Ferreira Funes de Cassone, y testigos, la señorita María Nélida Laporte Boch y el doctor Gilberto Bustos Brandi.

—De la señorita Patricia García Alvarez y el señor Carlos Navesi Guariento, a las 21.15, en la capilla del Colegio San José de los Hermanos Maristas. Serán padrinos el señor Ramón García Gurrea y su señora María Elena Alvarez, por la novia, y la señora Elena Guariento de Navesi y el señor Jorge Navesi Guariento por el novio, y testigos, la señorita Ana María Gallisá y el señor Carlos Fontana y en el acto civil lo hicieron la señorita María Fernanda Carrascosa y el señor Guillermo Rocuzzo.

—De la señorita Verónica Raquel González Lozano y el señor Carlos Rafael Martín Rodríguez, a las 21.30, en la parroquia San Antonio de Padua, de San Rafael.

—De la señorita María Liliana Villegas y el señor Mario Alberto Martín, a las 21.30, en la catedral de Nuestra Señora de Loreto. Serán padrinos los señores Raúl García y su señora Fanny Tobares y Sixto García y su señora Encarnación López.

—De la señorita María del Carmen Rojo Baldal y el señor Mario Eduardo Cangemi Ruiz, a las 21.30, en la basílica de San Francisco. Serán padrinos el doctor Aquiles Oscar Mazziotti y su señora María Elena Miura y el señor Ricardo Rojo Romero y la señora Elcira Ruiz de Cangemi.

—De la señorita Nora Cristina Angelelli y el señor José Ernesto García, a las 22, en la parroquia de Nuestra Señora del Perpetuo Socorro, de Chacras de Coria. Serán padrinos los señores César Maturano y su señora Alicia Haydée Angelelli y Francisco López y su señora Juana Isabel García, y testigos, el señor Mario Delhez y su señora Alicia Gómez.

—De la señorita Nilda M. Llopis y el señor Miguel A. Carrasco, a las 22, en la parroquia María Auxiliadora, de Ingeniero Giagnoni. Serán padrinos el señor Roberto E. Mori y su señora Teresa Llopis.

—De la señorita Mónica Cristina Inzirillo y el señor Mario Oscar Visconti, a las 22, en la parroquia de Santo Domingo. Serán padrinos los señores Leopoldo Pedro Visconti y su señora Facunda Martín y Carlos Visconti y su señora Valentina Martín.

SAN JUAN, 19. — De la señorita Susana Pontoriero y el señor Carlos Fernando Puebla mañana, a las 22, en la iglesia de Nuestra Señora de la Merced. Serán padrinos los señores Francisco Pontoriero y su señora María Helvecia Canónica y Carlos Washington Puebla y su señora Juana Zakalik.

—RIO DE JANEIRO, 19. — De la señorita Cristina Echave Peacock y el teniente de corbeta Oscar H. Radero, mañana en la iglesia de Nuestra Señora de Brasil. Serán padrinos el vicecomodoro Enrique Echave Peacock y su señora Olga Pérez Santos.

—CORDOBA, 19. — De la señorita Patricia Minassian y el teniente aviador militar Juan Antonio Grifol, mañana en la iglesia de San Kevork. Serán padrinos los señores Nicolás Minassian y su señora Aracelis Torossian y Miguel Grifol y su señora Leonor Castilla.

Demostraciones

Con el objeto de despedir al doctor Gustavo de Erausquin y a su señora Telma Punta Alvarez, quienes se radicarán en Buenos Aires, sus amistades les ofrecieron una comida en el Mendoza Tenis Club.

—La señora Mirta Calcagno de Pérez Rodríguez reunió en un té-sorpresa a las amigas de la señorita María Liliana Villegas, en la víspera de su casamiento.

Reunión

En obsequio de su hija Andrea que cumplió años, el doctor Jorge Horacio Day Funes y su señora Carmen Leal Ozán le recibieron a sus amistades en su residencia.

Misa impetratoria

El señor Pedro Valentini y su señora María Consuelo Cordón ofrecerán una misa mañana, a las 20, en la capilla de la Virgen de Lourdes, de El Challao, para rogar por la ventura personal del padre Florentino Ezcurra, con motivo de su traslado a Buenos Aires. El oficio se aplicará también por la intención del doctor Honorio Juan Belderrain, que en breve partirá a España.

Viajeros

De San Luis el doctor Roberto Baeza y su señora Graciela Nazar Galigniana.

—De Mar del Plata la señora Wlatka Terdyk de Aguirre Correa.

—De Buenos Aires el vicecomodoro Rafael Corvalán Villegas y su señora Lelia Biglioli.

—De Chile el ingeniero Dante Ignacio Taboada, su señora Rosa de las Mercedes Ruiz y su hijo Pablo.

—De Miramar la señora Mabel Genesoni de Allende y su hija Virginia Alejandra.

—De Mar del Plata el doctor Ismael Erice Ozán y su señora Graciela Baeza Nazar, la señorita María Cristina Baeza Nazar.

—A Buenos Aires el teniente Dardo Migno y su señora Beatriz Vallejo, el subteniente Ernesto Barrera Cardoso y su señora Lelia de las Mercedes Egusquiza.

—De Buenos Aires el teniente coronel Jorge Punta.

—De Mar del Plata el señor Abel S. Ortiz, su señora Noemí Mabel Ferreyra y sus hijos Nancy y Sergio, la señorita Victoria de los Angeles Ferreyra Videla.

—A Mar del Plata el señor Armando Márquez Cappelloza y su señora Marta Graciela Robledo Astor.

—A Córdoba las señoras Olga Robledo de Gutiérrez y Sara Robledo de Peralta.

—De México el señor José Héctor Grau y su señora Rosa Elena Barilari.

—A Buenos Aires la señora Ana Edith Otiñano Mathus de Romero.

—De Buenos Aires la señorita María Fernanda Buraski Facio.

Enfermos

Ha experimentado una mejoría el arquitecto Manuel V. Civit.

—Es satisfactorio el estado de la señora Mónica Inés Pose de Ruiz Peyré y el de su hija Ana Inés.

Misas y funerales

Se oficiarán misas:

Hoy, a las 20.30, en la capilla del Colegio María Auxiliadora, por las almas de los señores José Arturo Bustos Correa y Arturo Carlos Bustos Morán.

—Hoy, a las 20, en la parroquia del Inmaculado Corazón de María, por el alma de la señora Alicia del Carmen Farro de Torres, en el segundo aniversario de su fallecimiento.

—Hoy, a las 20.30, en la capilla del Colegio María Auxiliadora, por las almas de Jorge M. Rodríguez Vargas, Ana Vargas de Rodríguez, Pedro T. Rodríguez, Pedro J. Rodríguez Vargas y Manuel G. Rodríguez Vargas.

—Hoy, a las 21, en la parroquia San Juan Marón, por el alma del señor Osvaldo Elso Mazzei.

—Mañana, a las 20, en la iglesia de la Compañía de Jesús, por el alma del señor Enrique Miranda Murúa.

—Mañana, a las 19, en la parroquia de San Mauricio, por el alma de Víctor José Estrella, en el cuarto aniversario de su fallecimiento.

A NIVEL INTERNACIONAL

HOY

y todas las noches

La Bodega del 900

sensacional, distinto

REVISTA SHOW

Gran Cena

su brillante espectáculo de luz y sonido con sus rutilantes figuras.

ATLANTIS
RICARDO ARNEDILLO
ALEJANDRA DONDINES
OSCAR DIVITO
ELIZABETH
JUANITO FIGUEROA
PAULA HERNANDEZ
CHANGO LEAL
FREDDY QUIROZ
JOHNNY TRINIDAD
HUGO SABRODSKY
RAUL RODRIGUEZ

AVDA. ACCESO Y URQUIZA
VILLA NUEVA - GUAYM.
INFORMES y RESERVAS
TELS. 262773 - 262775
Amplio playa interna para estacionamiento

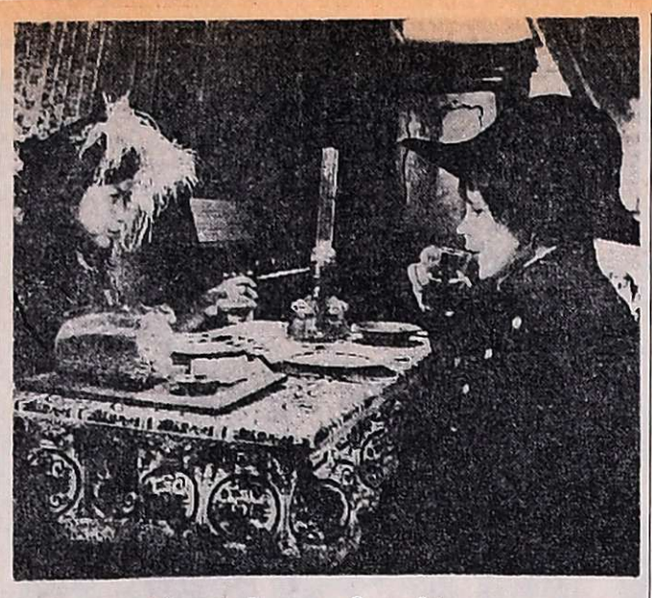

Dos huerfanitos

"La pequeña arca" es una película Fox que cuenta la historia de dos niños huérfanos que buscan a su padre adoptivo. Como intérpretes se desempeñan Genny Ambas y Philip Frame. Es un film anunciado para esta temporada.

Del teatro porteño: Thelma Biral impulsa "Coqueluche"

BUENOS AIRES, 19 (Télam, por Walter Thiers). — La presente temporada estival demuestra en su faz artística que el interés por el teatro no decae y una prueba de ello son los centenares de espectadores que concurren diariamente aquí, a la sala donde se interpreta "Coqueluche", protagonizada por la actriz Thelma Biral, obra que entra en su sexto año de representación.

Poco momentos antes de entrar a escena, la artista del film "La mafia" de Leopoldo Torre Nilsson fue entrevistada por "Telam" y con respecto a este suceso popular, manifestó que ella con sinceridad no podía determinar la causa pero que era evidente que el público está entusiasmado con la reposición en la ciudad de una pieza que durante mucho tiempo fue aplaudida en distintos puntos del país.

"Es curioso —agregó Thelma Biral— pero "Coqueluche" no tuvo éxito en Europa, su autor, Roberto Romero, es un ex bailarín de Alfredo Alaria y cuando puso en un escenario madrileño esta obra, fue recibida con indiferencia. Quizás, porque se le dio un toque de seriedad y en realidad hay que interpretarla como un grotesco. Simplemente se trata de un juego escénico y el espectador entra en el mismo, a lo mejor como un escapismo de la realidad".

"Con posterioridad Romero creó otra obra "Acelgas con champagne", con la cual logró un rotundo éxito europeo. La presente versión de "Coqueluche" dirigida por Mautone fue estructurada para desarrollar distintos movimientos al personaje principal, al que personalmente fui agregando y complementado hasta llegar a elaborar la figura que en la actualidad el público porteño ve y rie con sus travesuras".

"Este éxito totalmente inusitado me impide que pueda dedicarme a estudiar una nueva obra para la próxima temporada pero en estos momentos estoy eligiendo varios textos tradicionales y contemporáneos, para incluír en un disco que gravaré en los primeros días de abril. Me entusiasma la idea porque me permitirá entrar en un medio de comunicación para mí desconocido, pero dotado de excelentes proyecciones entre el público que hoy día adquiere un L. P. para coleccionario. Aún no tengo decidido el repertorio pues a cada momento aparecen cosas nuevas que uno desea incluir y advierte con temor que el tiempo de una gravación impide muchas veces concretar lo que uno quiere".

Con respecto a la posibilidad de una nueva incursión cinematográfica (hasta el momento filmó seis películas), Thelma Biral explicó que no ha encontrado el guión que le agradaría interpretar. "Considero —agregó— que la estructura de una película en la cual me gustaría intervenir tendría que ser totalmente informal. Por ejemplo, rodar en las calles de la ciudad, con su gente, sus edificios, es decir con su clima. El tema en sí sería ese, pues la urbe muestra en forma constante hechos que parecen un producto del cine y que sin embargo son reales".

"Podría calificarlo como cine realista pero sin abandonar el hálito de fantasía que uno encuentra en el trajinar cotidiano. Lo importante es cómo expresar estas palabras en imágenes. Los otros días leí una declaración de Floren Delbene donde dice que en la década del 20 filmó una película, la primera sonora, en la calle Corrientes angosta y también en un tranvía, estamos hablando de casi cincuenta años atrás y ya se había concretado una experiencia. Por ello creo que no estoy equivocada en mi ideal cinematográfico".

El timbre marcó la entrada a escena de Thelma Biral. El cartel clásico de "no hay más localidades" señala un éxito urbano, protagonizado por un ser humano lleno de ternura y vivencias. Ella es una actriz que merece el aplauso y el suceso, como desde aquellos días en que ingresó al elenco profesional de la comedia uruguaya.

Comedia argentina sigue en proceso de filmación

La comedia que dirige Juan José Jusid que lleva por título "No toquen a la nena", sigue en proceso de rodaje. Entre las escenas recientemente filmadas se cuenta una pintoresca sesión entre un grupo de hippies y un gurú, a quienes se acerca la protagonista en el momento en que huye de su casa. También se rodó una singular fiesta de casamiento, en la que se suceden inesperadas complicaciones.

Norma Aleandro, Julio De Grazia, Lautaro Murúa, Luis Politti, María Vaner, Pepe Soriano, Patricia Calderón, Pierina Dealessi y otros artistas forman el reparto.

El argumento narra, en clave humorística, el choque de conceptos y mentalidades entre dos generaciones.

Película rusa sobre el famoso Circo de Moscú

BUENOS AIRES, febrero. (Especial). — Pronto se verá en una sala de la capital el film soviético "El gran desfile del circo", cuyas imágenes muestran en detalles la actuación del famoso Circo de Moscú. Realizado por el director Ilya Gutman con amplio despliegue de medios, (70 milímetros, sonido esterofónico, color de luxe), el film se rodó para celebrar el cincuentenario de la célebre agrupación circense.

Incluye 32 espectaculares cuadros, animados por algunos de los acróbatas más célebres del mundo. Ofrece también varios números con animales y la labor de conocidos payasos como el recordado Oleg Popov. También actúa la domadora Margarita Nazarova con sus tigres y leones.

Premio francés al realizador Jacques Rouffio

PARIS, Febrero. (Especial). —El film "Sept morts sur ordonnance", del realizador Jacques Rouffio, ha sido galardonado con el premio "Raoul Levy" del presente año. Son sus principales actores Michel Picoli, Gérard Depardieu, Charles Vanel, Jane Birkin y Marina Vlady.

Es el octavo premio "Raoul Levy", distinción destinada a subrayar la originalidad de una película y a perpetuar, además, el recuerdo de un productor prematuramente desaparecido.

Los primeros noventa años de Malargüe

Por el el Prof. **Nicolás Bustos Dávila**
(Especial para LOS ANDES)

Resulta inexplicable la no rememoración de hechos trascendente en oportunidad de cumplirse aniversario y, cuando ello acontece con los pueblos, villas o ciudades, pareciera que se ignora su historia.

La "Villa de Malargüe", que hoy cumple noventa años, constituye un conglomerado humano, que tiene su brillante historia, que bien merece señalarse.

La geografía

La Villa de Malargüe es centro departamental, está ubicada a 334 kilómetros de la Ciudad de Mendoza por la ruta nacional 40, y a 434 por las rutas 40, 143 y 144.

De los 13.000 habitantes que tiene el Departamento de Malargüe, más de la mitad viven en la villa y distrito. Se halla a 1.400 metros sobre el nivel del mar.

El clima es desértico, continental. La circulación atmosférica no encuentra obstáculos importantes, lluvias preferentemente invernales, de régimen patagónico.

La vida económica de Malargue se apoya fundamentalmente en la ganadería y en la minería. La agricultura es de escasa importancia la encontramos en minúsculas manchas verdes en medio de los espacios áridos.

La localidad es un centro urbano funcional que necesita una previa revaloración geográfica, antes de proseguir con planes de desarrollo que en algunos casos requieren corrección.

Antecedentes

Cuando el Gobierno de Mendoza, por ley del 7 de setiembre de 1874, concede en usufructo por quince años, al Sargento Mayor D. Rufino Ortega, extenso campos en el sur de la Provincia, determina en trece artículos los requisitos a cumplir por el beneficiario.

En primer lugar establece los límites: "...Por el sud, el río Malargüe, prolongándose al poniente con una línea imaginaria hasta llegar al Río Grande. Por el norte, el río Salado. Por el naciente, la laguna Yancanelo y Ciénagas de Malargüe. Por el poniente, el Río Grande".

La ley que comentamos prevé la fundación de centros urbanos en los terrenos fiscales otorgados cuando dice:

"Art. 5º.- Si el mayor Ortega obtuviera un número suficiente de personas para fundar uno o más pueblos en el terreno concedido temporalmente, queda autorizado el Poder Ejecutivo para mandar hacer la delineación y levantar planos, destinando una legua cuadrada para pueblos de cien manzanas, haciendo concesiones gratuitas de un solar para cada uno que lo solicite y con la obligación de poblarlo, reservándose el Poder Ejecutivo los necesarios para los edificios y oficinas públicas".

El texto es claro, no debe confundirse, el Estado hace la reserva de terrenos para cuando tenga necesidad más adelante de fundar núcleos urbanos.

Malargüe se constituye en departamento en virtud de un proyecto de Ley del Poder Ejecutivo de la Provincia, sancionado por la Legislatura en su sesión del 30 de abril de 1877.

La nueva jurisdicción comprendía los siguientes límites: "al norte, el río Atuel; al sud, hasta donde la provincia limita por este viento; al oeste, la cordillera de los Andes, y al este, el río Chadileo o la provincia de San Luis, siguiendo una línea al sud hasta donde alcancen los límites de la provincia".

Aún no se había realizado la campaña al desierto.

Transcurrieron cinco largos años antes de darse cumplimiento a la ley de 1877, pues recién por decreto de fecha 10 de agosto de 1882, son nombradas las autoridades de Malargüe, dándose principio a la organización administrativa de la zona, con dificultad, ya que todavía no se había establecido la cabecera departamental, necesidad que fue llenada cuatro años después con la fundación de la nueva villa, cuyo hecho rememoramos.

Al departamento se le cambió nombre en 1887 y, durante cinco años se denominó departamento Coronel Beltrán. En 1892 desaparece la jurisdicción para constituirse en distrito del departamento 25 de Mayo (hoy San Rafael).

Desde el 16 de noviembre de 1950, adquiere nuevamente la independencia comunal.

Fundación

La ley que determinó la creación del primitivo departamento de Malargüe y el decreto que más tarde designaba las autoridades, no decía nada sobre el lugar exacto de la sede de los funcionarios, circunstancia que obliga a pensar que la residencia de los mismos no fue otra que donde desempeñaron sus actividades particulares.

La necesidad de crear la capital departamental era evidente, pues, con ello se le daría asiento fijo a las dependencias públicas: Casa Departamental, Policía, Escuela, Capilla y Cuartel.

La Villa surge por imperio de un decreto de fecha 20 de febrero de 1886. Rubricaron el mismo el Gobernador Gral. Rufino Ortega y su Ministro de Gobierno Adolfo Puebla.

El decreto establece el motivo, por el que se ordena la erección de la nueva población, lugar, trazado de las calles, plaza, reservas fiscales para edificios públicos y formalidades a llenarse para recibir gratis un sitio o dos.

Primeros lotes

Se elije para asiento del nuevo ejido urbano, el paraje denominado "Cañada Colorada".

El área de terreno, se subdividió en manzanas de 100 metros por costado y cada manzana a su vez se dividió en lotes de 50 metros de frente por 50 de fondo.

Las calles trazadas a medio rumbo, con las siguientes dimensiones: Dos de cuarenta metros de ancho. Una de treinta y las demás de veinte metros.

General Rufino Ortega

La plaza principal se denominó "9 de Julio". El Gobierno se reservó dos manzanas, una al Oeste, y la otra al Este del eje principal de la plaza, para edificar en ella la Capilla, Casa Departamental, Escuela y Cuartel.

El Subdelegado de Malargüe Ignacio Albornoz, envió circulares a los Decuriones para hacer conocer al vecindario la disposición gubernativa.

La distribución de los sitios fue lenta y da un índice de ello, el hecho de que para julio de 1887 recién se había dado 23 lotes.

En 1923 y 1927, fue ampliado el radio urbano hasta completar 336 lotes que integraron 84 manzanas de la Villa.

La evolución de la Villa de Malargüe dependió en sus primeros cincuenta años, casi exclusivamente de la ganadería. El Establecimiento de Ortega, "Cañada Colorada", contó desde el comienzo con el primer molino harinero, cuyas ruinas existen a escasa distancia de la plaza principal. Contribuyeron en el progreso urbano la Estancia Malargüe del Dr. Edmundo Day, cuyo administrador fue Don Martín Zapata. La Estancia "El Sosneado", fundada en 1906 por Alfonso Capdevila y otros establecimientos ganaderos de menor importancia.

Dio diversos subsidios la intervención

Por decretos de la Intervención Federal en Mendoza se procedió a la entrega de subsidios de acuerdo al siguiente detalle:

Se otorgaron $ 300.000 al Taller Hogar Actividades Diferenciadas (THADI) con destino a cancelar erogaciones en concepto de sueldos, préstamo, aportes previsionales y otros relacionados con su funcionamiento. La medida responde al decreto Nº 1585 de fecha 30 de diciembre de 1975 y cuyo considerando expresa que el gobierno de la Intervención Federal, compenetrado de la obra de bien social que desarrolla la misma, debe concurrir con su ayuda para posibilitar su desenvolvimiento normal.

El Círculo de Periodistas Deportivos recibió la suma de $ 30.000 para la atención de gastos relacionados con el funcionamiento de la entidad, de acuerdo a lo dispuesto por decreto Nº 1584-75.

Se amplió en la suma de $ 716.600 los fondos votados por decreto Nº 2098-75, con destino a atender el gasto que demande la adquisición e instalación de un equipo de bombeo para las obras de perforación para abastecimiento de agua en la escuela secundaria técnico - agraria Nº 7 de Real del Padre, San Rafael. Las obras están a cargo de la dirección de Obras y Servicios Sanitarios por administración. La ampliación de partida se dispuso por decreto Nº 440-76 en vista de los aumentos experimentados en los distintos rubros de la construcción.

San Rafael

Concreta la Municipalidad tareas de pavimentación

SAN RAFAEL. — Obras de pavimentación urbana viene realizando personal de la Secretaría de Obras Públicas e Higiene de la Comuna, mientras se planifican nuevas obras en la materia, según se anunció.

Durante esta semana se han concluido los trabajos respectivos para la pavimentación de la calle Coronel Campos, entre Espínola y Bolívar, en un tramo de 1.250 metros y se han iniciado los trabajos para la pavimentación asfáltica en Ortiz de Rosas en una extensión similar, es decir, desde Espínola a Bolívar.

En barrio Constitución se ha dado término a la carpeta asfáltica en calle Zapata, entre las vías del Ferrocarril y calle Edison, mientras se continúa trabajando en la misma calle para llegar con esta mejora hasta Italia, obra que se efectuará con la colaboración de la Dirección Provincial de Vialidad.

Entidades Diversas

Museo de Historia Natural.
SAN RAFAEL. — Hoy, a las 21 ofrecerá una proyección de diapositivas, sobre el tema: "Viaje arqueológico al Brasil", efectuado por el titular del organismo, dependiente de la Dirección Municipal de Cultura, licenciado Humberto A. Lagiglia.

Consejo Profesional de Ciencias Económicas. — La delegación San Rafael ha informado a los profesionales del medio y público, que atenderá en forma permanente en Montecaseros 222, de 8 a 13. Por otra parte se ha recordado a los inscriptos que deben abonar el derecho de ejercicio profesional, correspondiente a 1976, antes del 31 de marzo próximo.

Dos zonas dañó la granizada del martes

SAN RAFAEL. — Importantes daños en una amplia zona rural del departamento causó el granizo en la noche del martes último. Esta agencia de LOS ANDES recibió la visita del señor Paulino Aguirre, viñatero y agricultor, quien trajo muestras de frutos dañados por el granizo, indicando que la tormenta afectó unas 600 hectáreas en Colonia Española y otras 400 en La Tabanera, causando daños en un 30% en los viñedos y el 60% en los cultivos hortícolas.

Recordó que el año pasado esa zona resultó también dañada en un 60% por este flagelo, por lo que insistió en que se inicien los ensayos de lucha contra el granizo. Destacó que por intermedio de la filial de la Asociación de Viñateros han mantenido contactos con el técnico Miguel Núñez, que se especializó en Rusia sobre el particular, y recordó la película y conferencia que se le ofreció hace un año sobre los adelantos logrados al respecto en otros países. Estimó que las autoridades gubernamentales deben acometer esta empresa para tranquilidad de los productores rurales y en favor de una mayor productividad que el país todo reclama.

También se han iniciado los trabajos para la colocación de la capa asfáltica faltante en avenida Alberdi. Es de destacar también, con relación a esta importante avenida, que se procedió a la apertura de las propuestas de licitación pública para la provisión de 45 artefactos a gas de mercurio, los que serán instalados entre El Libertador y Patricias Mendocinas, siguiendo el mismo sistema de iluminación ya colocado en esta avenida desde El Libertador al Oeste.

Personal técnico de la Secretaría de Obras Públicas continúa en los estudios correspondientes para la pavimentación en distintas calles de los distritos, obras que se realizarán en común con la Dirección Provincial de Vialidad. En esta primera etapa se beneficiarán con estas obras los distritos de Monte Comán, Real del Padre, Cuadro Nacional, Cañada Seca y Villa 25 de Mayo, contemplándose en total la construcción de cien mil metros cuadrados de carpeta asfáltica.

Se trabaja también en la construcción de puentes y obras complementarias sobre calle Fray Luis Beltrán, entre El Libertador y Patricias Mendocinas y se realiza además el sellado de las juntas de pavimento, en las calles con pavimento de hormigón. Además se trabaja en la limpieza del parque Hipólito Yrigoyen y un importante grupo de personal obrero se encuentra colaborando en las tareas que requiere la organización de la fiesta vendimial.

Hoy: paro del personal de la Caja de Ahorro

SAN RAFAEL. — La comisión gremial interna de la Caja de Ahorro y Seguro, sucursal San Rafael, ha resuelto otro paro de actividades para hoy. Se destaca que la medida de fuerza que se repite ha sido dispuesta debido a que las autoridades de la Caja Nacional de Ahorro y Seguro a nivel de administración central "no ha mostrado ningún tipo de disposición para solucionar el problema planteado" que, como se recordará, está motivado por la insuficiencia y falta de comodidad del local que actualmente ocupa la sucursal.

Se anunció además que para la próxima semana se concretarán tres días de paro.

Culto Católico

SAN RAFAEL. — En la localidad de Villa Allende, Córdoba, se desarrollará durante los días 23 al 28 del corriente, un curso de Pastoral Juvenil, que ha sido organizado por la Congregación Marista y bajo la coordinación general del hermano Lorenzo Fiscarelli.

El curso está destinado a los maestros, profesores, padres de familia, ex alumnos y jóvenes allegados a los Colegios Maristas, tratándose sobre el tema: "La Juventud", de acuerdo al siguiente programa: el 23, presentación del curso; el 24, "Técnicas de comunicación humana" y "Espiritualidad laical"; el 25, "Qué es un joven" y "Un ideal para el joven de hoy: Cristo"; el 26, "Misión histórica de la juventud" y "Experiencias con la juventud: fotolenguaje y discoforum"; el 27, "El proceso de un grupo juvenil", "Un fermento cristiano: el líder" y "Hacia una pastoral juvenil dinámica" y el 28, "Experiencias juveniles en marcha". Se anuncia que desde nuestra ciudad asistirá un grupo de unas 15 personas, las que regresarán el domingo 29 en horas de la mañana.

el restaurant del DRUGSTORE

FQ

COCINA INTERNACIONAL
AIRE ACONDICIONADO
EN PLENO CENTRO

AV. ESPAÑA 990 MENDOZA

HOY CONFITERIA DEL CASINO

Los Solistas de

JUAN D'ARIENZO

Cantan: Alberto ECHAGÜE y Osvaldo RAMOS

25 de Mayo 1131
2 orquestas
Reserve mesa al tel 218344

LA CASONA

VIERNES, SABADO Y DOMINGO
CON LA ACTUACION ESTELAR DE
ROBERTO GRANDI
Voz Varonil del Tango
LOS ALGARROBEÑOS

MARTES, MIERCOLES Y JUEVES
CENA SHOW BAILABLE
en la animación del espectáculo
la gracia y simpatía de
PALITO C. ORTIZ
GRAN ELENCO

San Martín Sur 905 - Telef. 224344 Godoy Cruz - *RESERVE MESA DESPUES DE LAS 18

CINES Y TEATROS

CENTRO

AVENIDA - Hoy de 14.30 a 24 hs. "LA VIDA SIGUE IGUAL" y "MARIA".

AMERICA - Hoy de 14.30 a 24: CARAMBOLA" y "CINCO LOCOS MOSQUETEROS".

CENTER - Hoy de 14 a 24 hs. "EL MUCHACHO DEL ARCO IRIS" y "TOQUE DE TAMBORES".

CINEMA - Hoy de 14 a 24 hs. "EL NIÑO DE ORO" y "MI ADORADO BENJI".

CONDOR - Hoy de 14 a 24 hs. "EL GRAN GOLPE DE LOS MELENUDOS" y "EL PARAISO VIVIENTE".

CITY - Hoy de 14 a 24 hs.: "LA LEYENDA DE LA CIUDAD SIN NOMBRE" y "LA CITA".

LUXOR - Hoy de 14 a 24 hs. "DINERO SANGRIENTO" y "BULLIT".

LAVALLE - Hoy de 14 a 24 hs. "PRONTO LLEGARA EL DIA" y "GANSTERS".

OPERA - Hoy de 13.45 a 24 hs. "EL SIMPATICO FARSANTE" y "EL SAMURAI".

PREMIER - Hoy de 14 a 24 hs. "INFIERNO EN LA TORRE" y Variedades.

ROXY. - Hoy de 13.45 a 24 hs. "UNA VEZ NO BASTA"; "EL FALSO IDOLO".

REX - Hoy de 14.30 a 24 hs. - "LA VENGANZA DE LOS TIBURONES" y "SOCIEDAD PARA EL CRIMEN".

SELECTRO - Hoy 21 hs. "EL ARCHIVO DE ODESSA" y "EL VENGADOR ANONIMO".

AUTOCINE BROADWAY - Hoy 21.30 hs. "SOLAMENTE LOS MIERCOLES" y "CUANDO LA LUNA DURME SOBRE LA COLINA".

EL CERRO Cine Auto. - Hoy 21.30 hs. "Once pares de piernas" y "Borsalino".

GRAN AUTOCINE MENDOZA - Hoy 21.30 horas. "OPERACION MATAR" y "AL CAPONE".

GODOY CRUZ

CEC - Hoy a las 21.45 hs. "A quemarropa" y "Dos vaqueros errantes".

PLAZA - Hoy 21.45 hs. "La isla del tesoro" y "Cinco locos en la guerra".

SPORTSMAN. - A las 21.30 hs. hoy "El carnaval de las águilas" y "Aventuras de un bribón".

GUAYMALLEN

VICTORIA. - Hoy 21.30 hs., "Masiste, en las minas del Rey Salomón" y "El exorcista".

MAIPU

IMPERIAL - Hoy 21.45 hs. "Los cañones de San Sebastián" y "Cuando los hombres aman".

ARGENTINO. - A las 21.30 hs., Hoy "La jaula" y "Un siciliano en Dinamarca".

PALMIRA

COLON - Hoy a las 21.30 horas "La película" y "El hijo del zorro".

SAN MARTIN

CERVANTES - Hoy 21.45 hs. "La carrera del siglo" y "Gorila siniestro".

MAYO. - Hoy 21.45, "El principito" y 'Los cobardes viven bien"

MONUMENTAL - Hoy 21.30 hs. "Ringo y Gringo contra todos" y "Robinson Crusoe en las islas encantadas".

LA CONSULTA

REAL. - Hoy 21.45 hs., "Operación yacuza"; "Los chacales del Oeste".

SAN RAFAEL

IDEAL. - Hoy de 14 a 24 hs., "Golpe bajo" y "Cuidado con la selva".

HOY

RESTAURANTE LA POSTA

¡SENSACIONAL GRAN SHOW!

SAN MARTIN 1297 GODOY CRUZ
RESERVE MESA AL TELEF. 221311

Programas de Radio y TV

Ofrecemos a continuación los programas de acuerdo con el detalle que nos han suministrado las respectivas teleemisoras y Radio Nacional.

VINOS GARGANTINI
SIEMPRE BUENOS ● SIEMPRE IGUALES

LRA 6 y LRA 34 Radio Nacional Mendoza

6.00 Música para el amanecer
6.30 Efemérides argentinas
6.35 Por los senderos de la patria
7.30 Informativo
7.45 Cancionero de la ciudad
8.00 Notas y música para usted
9.05 Variedades musicales
9.30 Boletín cultural
9.35 Variedades musicales
10.05 Instituto Nacional de Vitivinicultura
10.20 Estampa ciudadana
10.30 Casos, cosas y curiosidades
11.05 Danzas y cantares nativos
11.30 Ministerio de Bienestar Social de la Nación
11.35 El cofre de las melodías
12.05 Folklore en Nacional
13.00 Informativo
13.15 Pequeñas joyas de la música
13.30 Boletín Gobierno de Mendoza
13.35 Concierto de mediodía
14.30 Música para todos
15.05 Selección típica
15.30 Cita en París
15.45 Jazz
16.05 Música del país de los molinos de viento
16.20 Danzas argentinas
16.30 Medios de comunicación social
16.45 Cantar de las Américas

EL VINO COLOR amor!

17.00 Informativo
17.15 Concierto de la tarde
18.05 Tango y folklore
18.30 Boletín cultural
18.35 Ruta musical
19.05 Efemérides musical
19.30 Servicio social internacional
19.35 Selectas melodías
20.05 Solistas y conjuntos argentinos
20.30 Artes y letras
20.45 Danzas
21.00 Informativo
21.15 Los grandes de la guitarra
21.30 Oscar Casco y la poesía
21.35 Fragmentos de zarzuelas
22.05 Concierto nocturno
23.05 Simplemente para recordar
23.40 Oraciones siglo XX
24.00 a 6.00: Desde Mendoza... junto a usted

Canal 7 - Mendoza

18.15 Carta de ajuste, con música selecta.
18.25 Apertura y santoral.
18.30 Alguna vez, algún día.
19.00 Meteoro.
19.30 El super-agente 086.
20.00 Noticiero 7.
20.30 El Metropolitano de fútbol en directo.
22.45 La aventura de vivir.
23.50 Ahora.
00.30 Palabras para recordar. - Secretaría Medios Comunic.

Canal 9 - Mendoza

18.30 Supervivencia.
19.00 Este es mi mundo.
19.30 Angel del Espacio.
20.30 Valle de pasiones.
21.30 Noticiero Nueve.
22.30 Su cine particular.

VINOS GARGANTINI
SIEMPRE BUENOS ● SIEMPRE IGUALES

ORO
$ 950 O. F.
Pagamos el mejor precio
JOYERIA GOLD
ESPEJO 102
Asociado a COVEMPA

FABRICA MUEBLES ESTILO
NECESITA
2 MEDIOS OFICIALES CARPINTEROS
Videla Correa 542 - Mendoza
20|2|C|384|20|2

FIBROCEMENTO
Tanques, Depositos y caños

HIERRO
Para la construcción
4,2-6, 8 y 10·

TECHADOS ASFALTICOS
Lana de Vidrio Emulsión Cola

MOTORES Lister

PRECIOS ESPECIALES A REVENDEDORES Y EMPRESAS CONSTRUCTORAS
SOMECA s.a.
SOCIEDAD MENDOCINA DE CALES Y AFINES
URQUIZA 357 - TEL. 250158
MENDOZA

EMILIO BENTURINO
Av. COLON 669 - MZA. — MART. PUBLICO — TEL. 248730 - 244335

Por orden de varios Remitentes:

GRAN REMATE SIN BASE

MAÑANA SABADO A LAS 8.30 HORAS

en: AVDA. COLON 669 - MENDOZA

Heladeras. Televisores. Combinados. Lavarropas. Máquinas de coser. Caja fuerte grande de 2 puertas. Gran juego de comedor estilizado inglés nuevo y otros juegos de dormitorios con y sin roperos. Aparadores, mesas varias nuevas y usadas. Cantidad de sillas nuevas y usadas. Roperos grandes y chicos. Toilet, cómodas, mesas de luz, camas varias, colchones de poliester y pullman. Columnas artísticas en hierro fundido. Cortinas americanas. Adornos varios. Baterías de acero inoxidable y piezas sueltas. 2 juegos de jardín en material revestidos en azulejos. Juegos de living, diván cama con cajonera. Bicicleta. Máquina para café express. Cantidad de ropas varias, etc.

Impecable Micro-ómnibus, capacidad 12 personas, para transporte escolar, con chasis y motor "IKA" modelo 1966 (adaptable a casilla rodante) y con BASE de $ 150.000.

VISITE EXPOSICION HORARIO COMERCIO
Martillan: E. BENTURINO y LEONARDO H. TRIONE
20|2|F|46146|20|2

ACEROTUB CUYO S.A.
COMUNICA QUE PERMANECERA CERRADO DEL 23-2 AL 27-2, POR PRACTICARSE INVENTARIO GENERAL.
20|2|F|20|2|D

Necesito Perforador
PARA MAQUINA DE PERCUSION
Presentarse de 8 a 14 horas en:
25 DE MAYO 407 - LAS HERAS - MENDOZA
19|2|F|4583|21|2

VENDO
FIAT 600 - R
0 Km. CONTADO Y 35 CUOTAS FIJAS. - PERMUTARIA MENOR VALOR. - Tucumán 109 - Ciudad
20|2|F|46116|20|2

SE NECESITAN Camiones Fleteros
Para obra vial en ciudad. Presentarse: Santa Cruz 574 - Barrio Bombal - Ciudad.
20|2|T|02569|20|2

¿ORO?
...ba 2 pisos y "¡Ganará varios ...sos!". Garibaldi 118, Piso 2, Local 2 Mendoza
17|2|C|233|23|2

FRUTA
URGENTE COMPRO
fruta disecada para uso industrial. PAGO CONTADO - J. GINESTAR A. Alvarez 303 — MENDOZA
20|2|C|286|20|2

GRATIFICARE M$N. 500.000
Devolución o paradero perro ovejero alemán manto negro, responde al nombre de "Leo". - Sgo. Liniers 85 y Tiburcio Benegas - Ciudad.
20|2|C|320|22|2|A

Busco en Alquiler para Empresa
1 casa de 3 dormitorios y dependencias y 2 departamento de 2 y 3 dormitorios en Godoy Cruz o Ciudad. Buena garantía.
LLAMAR AL TELEFONO 980651
20|2|F|46140|21|2

Alquilo Oficina
En Avenida España 1248. Ideal profesional o pequeña empresa. - Amueblada y teléfono. Tratar en mismo edificio, 4º piso, Of. 52, de 11 a 13 y de 17 a 21 horas.
20|2|C|315|20|2

SE NECESITA SEÑORITA
Para empleada administrativa. Imprescindible con práctica contable, manejo de bancos y cuenta corriente. Presentarse únicamente con referencias de 8 a 10 horas y de 16 a 18 horas. - San Martín 1701, esquina Córdoba.
20|2|T|02562|20|2

MUEBLERIA LIQUIDA
A menos del costo todo su stock de sillas, mesas, aparadores, modulares, dormitorios, camas, mesas de luz, roperos, etc., hasta terminar. - Damián Hudson 1687 esq. Allayme, San José, Guaymallén
20|2|C|326|21|2

— EN LA CONSULTA —
Permuto Bosque Sauce - Alamo
Por Gasolero. Tratar: Sr. García. Catamarca 356 o Sr. Jensen, Km. 93, Ruta 40, San Carlos.
20|2|C|991|21|2

Departamento Céntrico
2 dormitorios, seminuevo vendo. Tratar en horario de comercio al
TELEFONO 216634
20|2|F|4616|22|2

FINCA
En San Martín
5 Has. de parral y viña en producción. Casa, galpón, derecho de agua y pozo. Vende Resca y Freire - Bailen 28 - Teléf. 21486 - SAN MARTIN
20|2|F|46099|20|2

LA CASA DEL FILTRO S.A.
JOSE V. ZAPATA 207
TEL. 245777-245960

LA CASA DEL FILTRO S. A.
COMUNICA A SUS CLIENTES Y AMIGOS QUE:
PERMANECERA CERRADA
por vacaciones hasta el día 3 de marzo de 1976.
20|2|F|46157|21|2

ORO
COMPRO
24 K. $ 999 - 18 K. 16 K.
12 K. - Supero Cualquier
Oferta - 9 de Julio 1455
(frente Arteta)
17|2|C|482|23|2

— VIÑEDOS Y BODEGAS —
Carlos González Videla S.E.C.P.A.
COSECHA 1976 Dando cumplimiento al Artículo 107 de la Ley 20744/74 (Contrato de Trabajo), citase al personal temporario de cosecha de uva para que se presente dentro de las 48 horas munido de su documento de identidad en Finca Panquehua, Luján s/n, Panquehua, Las Heras y en Finca Tromer, El Moyano s/n., Andrade, Junín, Mendoza. En caso de no presentarse, consideraremos extinción de la relación laboral. — UNICO AVISO.
20|2|C|191|20|2

GUIA PROFESIONAL

MEDICOS

Dr. OSCAR E. CAMINOS
...ínica y Cirugía. Obesidad. Vá... ...ces. Vejez. Enf. Venéreas. Impo... ...encia. Mutuales. Sarmiento 777. ...fl. 241768. De 11 a 13 y 17 a 21 ...oras. 9-1-F-Pte.

Dr. RODRIGUEZ SAA
CLINICA MEDICA
Dra. RODRIGUEZ SAA
PIEL - DEPILACION
...artínez de Rosas 2055 (entre ...alpacha y Paraná). Teléf. 230063. 24|7|F|77882|Pte.

Dr. MIGUEL ANGEL CHIRINO ZARATE
...línica. Enfermedades de la mujer. ...revención cáncer. Tratamientos ...specializado extranjero. Mutuales ...ioja 1856 - Teléfono 250237. 20|1|F|50705|Pte.|S

APARATO DIGESTIVO

Dr. OMAR MUSRI
...tiende Mendoza: Sanatorio Poli...línico Guaymallén - Tel. 218052. ...an Martín: Sanatorio Argentino. ...ivadavia: Sanatorio Carrasco y ...ertona. 6|2|F|62272|Pte.

Dr. NESTOR MATUSCHKA
...línico. Aparato digestivo, hígado, ...stómago, intestino, hemorroides. ...iariamente desde las 17. Turnos: ...los Tels. 291752 y 248241. - Colón ...85. 4º piso. 6|2|F|44460|Pte.|5

Dr. LUIS CHRABALOWSKI
...irugía Aparato digestivo. Higa... ...ías biliares. Turnos: Jorge A. ...alle 326. Tel. 214441. Ciudad. 6|5|F|Pte.|A

VIAS URINARIAS

Dr. MANUEL BIANCHI
...ación, vejiga, próstata y genita... ...n. Esterilidad masculina. Turnos ...esde las 16 horas. Teléf. 256234. ...gustín Alvarez 250. 4|6|F|66024|Pte.

Dr. ALBERTO PABLO CORICA
ESPECIALIZADO EN EE. UU.
...nfermedades vías urinarias. Adul... ...os y niños. Colón 532. - Turnos: ...eléfonos 240835 y 252553. 29|1|F|29090|Pte.

UROLOGIA

Dr. ALBERTO D. BEKERMAN
ESPECIALIZADO EN EE. UU.
...irugía, Riñón, Vejiga, Próstata, ...enitales, Adultos, Niños. Esteri... ...ad - 9 de Julio 1189, 2º "15". ...rnos: 231915 - 247445. 10|2|C|800|10|3

NUTRICION

Dr. MINUCHIN
...esidad, Diabetes, Delgadez, Go... ...Arterlesclerosis. Aparato diges... ...Turnos. Roca 20, Las Heras, ...l. 254402. Amigorena 80, Ciudad, ...l. 247777. 3|12|F|Pte.

OBESIDAD

Dr. ALBERTO SEVILLA
...irector de los Institutos Médicos ...e Obesidad, asma y alergia de ...endoza, Córdoba y Buenos Ai... ...e Obesidad y celulitis deforman... ...e Várices y hemorroides, trata... ...entos sin operación y sin dolor. ...epartamentos especializados: As... ...ma, Alergia, Cardiología, Ginecolo... ...gía, Cirugía plástica y estética. ...ransplantes de cabellos (Prof. Tomás ...ermanes y Edgardo Escobar). Ave... ...ida Colón 232, T. 290006 - 241440. ...Atendemos mutualizados. Horario ...de 7 a 12 y de 15 a 20 horas. 28|11|F|31160|Pte.

Dr. MARIO R. LEVIN
OBESIDAD
...irector Centro Médico - Modela... ...ión Corporal Post Parto y Obesi... ...ad. Gimnasia modeladora. Masa... ...es manuales y electrónicos. Baños ...de vapor individuales. Parafina re... ...adora. Bronceado. Fisioterapia. ...an Martín 1464, G. Cruz, T. 246897 ...atienden todas las Mutuales. 31|8|F|87535|Pte.

GARGANTA, NARIZ Y OIDO

Dr. LUIS E. MONETTI
...12 - 18-21 horas, 9 de Julio ...60. Tel. 249323. Particular teléf... ...246661. 31|12|F|Pte.

VARICES

Dr. SPINETTA REGUERO
...Várices - Trat. no operatorio por ...esclerosis fulguración. Cirugía Espec. ...Consulta. Turnos: Junín 218. Barrio ...Bombal. Tel. 244111. Pte.

PSIQUIATRAS

Dr. JULIO JOSE HERRERA
EX PROFESOR TITULAR DE PSIQUIATRIA
Pedir turno. - Entre Ríos 226. Tel. 257256. 4|4|F|60870|Pte.

ESPECIALISTAS EN NIÑOS

Dr. RICARDO D. PIERRO
ESPECIALISTA EN PSIQUIATRIA Y PSICOLOGIA INFANTIL
9 de Julio 1160, 6º piso, Dpto. 2
Teléfonos: 231919 - 259247. 19|2|F|45978|29|2

CIRUGIA ESTETICA

Dr. ENRIQUE VELASCO
Cirugía estética, plástica reparadora. Lunes, miércoles y viernes, de 17 a 20 horas. Rioja 1153. Tel. 244806. 1|12|F|58682|Pte.

Dr. HUGO SALOMON
Unicamente Cirugía estética funcional de nariz. Clínica Godoy Cruz. Godoy Cruz 333. Teléfonos 215951 y 215952. Mutuales.

Dr. J. SANANES
Jefe de servicio Sala 1 Hospital Emilio Civit. Cirugía de nariz, mamas, adiposidades, injertos, quemados. Pedir turno. P. B. Palacios 1260 (Ituzaingó). T. 257319-251391. 7|3 F|Pte.|D

ESPECIALISTAS DE LA PIEL

Dr. ALBERTO J. GRINBERG
Enfermedades de la piel. Alergia dermatológica. Horario: lunes a viernes, 17 a 21 hs. Sarmiento 777 Mendoza. 15|7|F|75872 Pte.

ALBERTO TORRES CORTIJO
Ex médico becario Univ. Madrid. Emilio Civit 43, 1er. Piso. Turnos de tarde al Tel. 255760. 21|11|F|Pte.

ESPECIALISTAS EN CORAZON

CARDIOLOGIA DE URGENCIA
Atención permanente y Electrocardiogramas a domicilio. - Teléf. 242417 - 249001. 5|2|C|580-659|7|3

ROBERTO WINTER
Médico Cardiólogo. - Electrocardiogramas - Fonocardiogramas - Ergometría - Radioscopías. - Atiendo mutuales. - Rivadavia 430. Tel. 245423. Mendoza 15|2|C|113|15|3

OCULISTAS

Dr. ALVAREZ NOQUE
SOLICITAR TURNO
Enfermedades y cirugía de ojos. Mitre 896 - Tels.: 241805 - 241324 - 241443. 4|6|F|Pte.

Dr. ZALDIVAR
Dra. MISTELI
Nueva dirección: Av. Emilio Civit 685. Ciudad. Tels. 257000 - 257100
14|1|F|Pte

CLINICA DE OJOS
Atendida por
16 Médicos Oftalmólogos y 6 Auxiliares Técnicos Universitarios
Consultorio externo de 8 a 21 hs. Guardias permanentes. Cirugía e internación. Atención de particulares y Mutualidades. Av. España 888, Teléf. 248856. 18|3|F|42513|Pte.

Dr. M. MARCHEVSKY
OCULISTA
Consultas de 11 a 12.30 y de 16 a 20 hs. Rioja 1130, Tel. 247996. 25|9|F|94036|Pte.

REUMATISMO

Dr. MANUEL MENA
Reumatólogo - Enfermedades de columna vertebral, brazos doloridos, ciática. Atiende de 15 a 20 hs. Buenos Aires 226. Lunes a sábados. 20|3|F|Pte.

CENTRO REUMATOLOGIA
Infanta M. de San Martín 56, 4º P. (detrás Correo Central). - Turno tarde - Tel. 240917. - Mtuales. 14|1|F|41196|Pte.

Dr. OSVALDO BIELLER VIOTTI
Reumatología y brucelosis. Lunes a viernes 17 a 20 hs. Miércoles 18 a 20 hs. Espejo 593. Planta baja. Teléfs. 218197 - 220596. 17|1|F|41651|Pte.|A.

Dr. JULIO F. SANCHEZ
Doctor en medicina (Esp. en Europa). Reumatología, ortopedia y traumatología. Rivadavia 141. Tel. 291994. 2|11|F|23600|Pte.

HUESOS

Dr. ARAGONA
Especializado en Italia, Francia, España. Clínica, cirugía, huesos articulaciones. Mutualidades. - Rivadavia 430, T. 246935, Par. 241775. 4|2|F|440'16|Pte.

Dr. EDUARDO P. TOSI ORQUIN
Dr. ANTONIO C. GOMEZ NAVARRO (h.)
Traumatología y ortopedia. Enfermedades y cirugía de los huesos. Lunes a viernes 17 a 20,30 hs. Necochea 509. Solicitar turno 259499. 242723. 259228. 21|1|F|27785|Pte.|A

ODONTOLOGIA

Dr. BOU VIGNART
CIRUGIA - PARADENTOSIS - RAYOS X. Lunes a sábado, de 17 a 20. Solicitar turnos Tel. 250536. - 9 de Julio 2175. 6|2|C|032|5|3

VICTOR M. PICCIONE
Doctor en odontología. Cirugía de boca y huesos de la cara. Martes y jueves, Sanatorio Policlínico de Cuyo. Tel. 243000. Part. 255547. 1|2|F|Pte.

Dr. MARIO HORENSTEIN
Odontología integral niños y adultos, Rayos X, Prótesis fija. Porcelana. Paradentosis. Avda. España 985. P. B. 12. Turnos Tels. 247300. Part. 217888. 1|2|F|43524|Pte.

JUAN ANGEL BRANDI ZAPATA
Doctor en Odontología - Rayos X Consultas: 10 a 12 y 17 a 20 hs. Pedir turno: San Juan 741. Tel. 241869. 22|1|F|50631|21|2

ENDOCRINOLOGIA

Dra. SOFIA FRIDA SCHERBOVSKY
Tiroides - Obesidad - Esterilidad - Diabetes - Crecimiento y desarrollo. Adolescencia. De 8 a 13 hs. Solicitar turno a los Teléfs. 257402-258616. José Federico Moreno 2760, Ciudad. 20|2|F|46091|5|3

HEMATOLOGIA

Dr. BUSTOS
Atiende nuevamente su consultorio a partir del 3 de marzo. - San Martín 438 - Godoy Cruz. 18|2|C|834|27|2|A

ONCOLOGIA

DOCTOR
ROGELIO A. TABER
CANCEROLOGIA - CIRUGIA
Especializado en Francia e Italia. Tumores. Patología Mamaria. Quimioterapia. Consultorio: P. Mendocinas 634 - 2do. Piso. Dpto. 25. - Pedir turno: Teléfs. 249629 - 244999. 20|2|F|46183|22|2|A

PARTERAS

CELINA E. M. DE ARNEDO
PARTERA NACIONAL
Catamarca 585, Ciudad, T. 242388. Pedir turno. 29|F 99490|Pte.

J. DELIA SANCHEZ GOMEZ
OBSTETRICA NACIONAL
Atiende de 15 a 17 horas, menos sábado. Rivadavia 634. Tel. 241019. 6|12|F|Pte.

LIDIA M. de CUARTAS
PARTERA
25 de Mayo 770, Mendoza. Teléfono 247223. 11|10|F|Pte.

ESTHER C. DE SANANES
Partera nacional. Diariamente de 10 a 20 hs. Solicitar turno. Pedro B. Palacios 1260 (Ituzaingó) entre Catamarca y Lavalle. Teléfs. 257319 y 251391. 7|4|F|Pte.|D.

ANTONIA ARMENIA
OBSTETRA
Videla Castillo 2249 - Ciudad. Teléfono 216514. 18|2|C|672|28|3

IRMA YAKEL de LEGUIZAMON
PARTERA
Av. San Martín 1269 - 3er. Piso. Dpto. "A" - Tel. 257536 - Mendoza F|Pte.|A.

R. SARA GATANI
Obstetra - Parto sico-profiláctico Entre Ríos 73, 1º P. 15. De 11.30 a 12.30 y de 16 a 20.30 - Teléfonos 214110 y 222253. 4|2|F|44078|Pte.A

DELIA MASCAREÑO DE GOMEZ
OBSTETRICA NACIONAL
Pedir turno: Pellegrini 945. Godoy Cruz. Teléf. 292214. 4|2|C|052|29|2|A

PEDICUROS

CASA SCHOLL
Pedicuros. Calzados. Plantillas, Medias y Vendas para Várices. Todo para el confort del pie. Pedir turno. Montevideo 27, Mendoza. Tel. 246200. 27|8|F|Pte.-A

AVISOS CLASIFICADOS

Compra y Venta de Propiedades

A COCHERA, vendemos, s| calle Mitre, a mts. de calle Las Heras, ciudad t| pesos 250.000 contado. Inf.: C.E. Barrera Oro. Mitre 1378. - Ciudad. 19|2|F|45946|20|2|

A FINCA, vendemos 6½ Has. de viña, casa, derecho de riego definitivo, galpón, 1 animal, etc. a 38 kms. de la ciudad, 1.150 qq. t|$ 2.500.000. Contado y facilidades. Inf.: C. E. Barrera Oro. Mitre 1378, Ciudad. 19|2|F|45944|20|2

A LOTE s|Av. de Acceso, 261 mts.2. esquina t|los servicios t|$ 70.000.000 m|n., contado y facilidades. Inf. C. E. Barrera Oro. Mitre 1378, Ciudad. 19|2|F|45938|20|2

A DEPARTAMENTO a estrenar céntrico, para oficina, consultorio, laboratorio, etc. vendemos, 3 ambientes, cocina y baño, 2 ascensores, frontal t|$ 1 millón 400.000. contado, posesión inmediata. Llave: C. E. Barrera Oro - Mitre 1378, Ciudad. 19|2|F|45942|20|2

A DEPARTAMENTO, vendemos 5ª Sección, 1º Piso, 1 dormitorio c|placard, baño, cocina, living comedor, terraza, t|$ 1.000.000 contado y corto plazo. Llave: C. E. Barrera Oro. Mitre 1378, Ciudad. 19|2|F|45940|20|2

ANTISISMICA, 5ª Sección, una planta, vendemos, buen estado, recién pintada, 2 dormitorios, living comedor, cocina, comedor de diario, garaje, pieza y baño de servicio, baño principal, patio. total $ 1.900.000, contado y facilidades. Llave: C. E. Barrera Oro. Mitre 1378, Ciudad. 19|2|F|45955|20|2

A COMPRO al contado casa o lote San Martín Sur 1107 Godoy Cruz. Teléfono 225842.

A PROPIETARIO compramos casas, departamentos, lotes, fincas. Godoy & Pelaia. Máxima seriedad inmobiliaria. Gutiérrez 585. T. 258543 - 251597. 13|2|F|44635|Pte.

A PROPIETARIO, compro urgente casa o departamento. F. J. Sapunar. San Lorenzo 315, Teléfono 290457. 17|2|F|45687|21|2

A ESTRENAR, 6ª Sección, 2 casas, ideal dos familias deseen vivir juntas e independientemente. Cada una de 3 dormitorios, 2 baños, etc. Magnífica ubicación y terminaciones. Vende juntas o separadas: Menéndez Blanchi. Rivadavia 665. Teléfono 241666. 19|2|C| 76|21|2

A SU CASA, departamento, para vender urgente, necesita Oliveri. Alvear 1823. Villa Hipódromo. 19|2|C|55|29|2

A REGIA casa, cerquita, permuto por departamento Empleados Comercio, Monoblock Laprida. Oliveri - Alvear 1823. Villa Hipódromo. 19|2|C|55|22|2

A CINCO cuadras Capital en San José, muy completa, cinco ambientes, garaje, facilidades Teléfono 255990. 20|2|C|272|20|2

A DUEÑO compro casa dos dormitorios, demás dependencias. Hasta $ 50.000.000 contado, operación inmediata. San Lorenzo 231 Tel. 245272. 20|2|F|46092|20|2

A ESTRENAR local comercial centralísimo con teléfono, comodidades para vivienda. OSSOLA vende. 291304. 20|2|C|535|20|2

A 1 PASO Bogado, casita antisísmica, 3 dormitorios, cochera, etc. 250.000.000 m|n. total. Facilidades. José Federico Moreno. San Lorenzo 332. 20|2|C|376|20|2

A ESTRENAR vendo departamento en San José, L. Comedor, 2 dormitorios, baño completo, cocina comedor, patio, garaje. - Parte contado, saldo plan banco a 30 años. Tratar: Belgrano 1298, Ciudad. 20|2|C|428|20|2

A PROPIETARIO compro urgente chalet zona residencial o departamento céntrico. Gran contado total hasta $ 2.800.000. T. 244790. 20|2|F|46202|23|2

A $ 870.000. Contado, liquido amplia casa próxima Coronel Díaz y San Martín. Servicios completos. T. 227011. 20|2|F|51302|20|2

¡¡ATENCION!! vendemos casa como lote: 12 x 26 t| los servicios a 100 metros Avda. de Acceso, s|acceso Sud, 2 dormitorios, living, cocina, baño, galería cerrada, cochera, lavandería cubierta, etc. Sup. cubierta 100 mts.2 T|$ 1.000.000, contado, saldo corto plazo. Informes: C. E. Barrera Oro. Mitre 1378, Ciudad.

ANTISISMICA 5ta. Sección, casa categoría vendo, permuto menor precio. Guarna. Olascoaga 389. Ciudad. 18|2|C|790|22|2

ANTISISMICA metros de San Martín e 3 cuadras Hospital Español 9 habitaciones, 2 baños. Contado m$n. 110.000.000. Total 195.000.000. Moreno Viviendas. T. 225842. 19|2|F|51268|20|2

ANTISISMICA 2 dormitorios, dependencias, teléfono, garaje. Primer Barrio Comercio. Anticipo 75.000.000, saldo convenir. José Federico Moreno 1575. 19|2|F|46019|21|2

ANTISISMICA a terminar en Barrio Santa Ana, 3 dormitorios y dependencias. Total 100.000.000. Contado 50%. José Federico Moreno 1575. 19|2|F|46022|21|2

ANTISISMICA céntrica vendemos, escritorio, toilette, 1|comedor, 3 dormitorios, 2 baños, c|comedor, d|servicio, patio y garaje. Calefacción central, T. m$n. 430.000.000, facilidades, Godoy & Pelaia. Tel. 258543 - 251597. 19|2|F|45872|20|2

ANTISISMICA e|Dorrego, cerca Barrio Bancario, dos dormitorios, dependencias. $ 950.000, contado y facilidades. Vende Inmobiliaria Francica. Convenir, España 1057, 3º Piso, oficina 14, Teléf. 249762, Mendoza. 19|3|C|986|21|3

AMPLIA 6ta. Sección, 275 m2., 13,90 frente, adobe vigado, impecable, techos zinc $ 1.850.000. financiados o $ 1.500.000 contado. - Benturino - Colón 669. - Tel. 246927 - Lugones. 20|2|F|46133|22|2

ANTISISMICA 6ª Sección de 3 dormitorios y demás, con facilidades. F. J. Sapunar. San Lorenzo 315. Teléf. 290457. 20|2|F|46167|20|2

ANTISISMICA Sexta Sección, 3 dormitorios, entrada auto, vende Funes. Teléfono 216988. 20|2|C|448|20|2

APROVECHE en Godoy Cruz, B. Calise, vendo casa chica. Contado, $ 300.000, facilidades. Perito Moreno 345. Godoy Cruz. Corvalán. 20|2|T|02578|20|2

AL CONTADO, vendo lotes, frente Gigante, Barrio Trapiche, Benegas. Ciudad. T. 227011. 20|2|F|51303|20|2

ATENCION entrego flamante departamento por casa nueva o barrio Bancario, O'Higgins 1531. Godoy Cruz. 20|2|F|51299|20|2

ANTISISMICA en San José; 2 dormitorios; T. 218499. 20|2|C|390|20|2

INMOBILIARIA
DINAN VENDE

CASA Barrio Bombal, liv-com., 2 dorm., 2 baños, coc-com., garaje, patio.

CASA Godoy Cruz, pegado a 5ª Sección, liv-com-med., 3 dorm., coc-comedor, garaje, patio, 2 baños.

CASA a estrenar en San José, a 8 cuadras de San Martín y Buenos Aires, liv-com., 2 dorm., coc-com., baño, cochera.

CASA a estrenar en Barrio Trapiche, living-com., 3 dorm., 2 baños, coc-com-med., cochera 2 coches, pieza serv. y patio.

DEPARTAMENTO a estrenar, liv-com., 2 dorm., baño, coc-com., 2 patios, lav.

DEPARTAMENTO céntrico liv-com., 2 dorm., coc-com., baño y lav.

TERRENO de 10.000 m2. en Dorrego para barrio con todos los serv.

TERRENO Avda. Acceso, 3 Has. para barrio.

FINCA a 5 km. del centro, con parral y viña baja uvas tintas y rosadas.

NEGOCIOS

PANADERIA muy acreditada, se vende con o sin edificio.

LAVADERO de automóviles muy acreditado, pleno centro.

COMPRAS

TERRENOs bien ubicados para cocheras, o edificios prop. horizontal.

CASAS corte antiguo para instituto.

Montevideo 271
TELEFONO 248856

BARRIO Bombal compro casa a propietario, fuerte contado, permutas. Godoy Cruz 290, Mza. 20|2|F|46096|20|2

COMPRO lotes 5ta., 6ta., bien ubicados, pago contado, urgentísimo. - Benturino - Colón 669 - Teléfono 246927 - Lugones. 20|2|F|46129|23|2

COMPRO departamentos céntricos, contado corto plano 1, 2, 3 dormitorios. Urgentísimo. - Benturino. Colón 669 - Tel. 246927 - Lugones. 20|2|F|4612|23|2

COMPRO lotes, Trapiche, Santa Ana, Dorrego, bien ubicados. Contado, corto plazo. - Benturino. - Colón 669 - Tel. 246927. - Lugones. 20|2|F|46117|23|2

COMPRO departamento categoría nuevo o construyéndose céntrico o G. Cruz, cerca S. Martín. Droguería Bermejo, S. Martín 1089, G. Cruz. Tel. 223172. 7|2|F|52001|22|2

COMPRAMOS galpón cerrado o casa grande depósito ciudad o G. Cruz. Droguería Bermejo, S. Martín 1089 - G. Cruz. T. 223172. 7|2|F|52017|22|2

COMPRAMOS urgentísimo, casas y departamentos modestos. Pagamos contado. Pereyra. Reconquista 170 G. Cruz. 2222o9. 18|2|F|51238|23|2

CIUDAD de San Martín departamento amplio, sobre Boulogne Sur Mer, 3 dormitorios, dependencias de servicio, desocupado. Vende Inmobiliaria Francica, contado y facilidades, acepto permuta. Convenir España 1057, 3º Piso, Oficina 14, Tel. 249762, Mendoza. 19|2|C|851|21|2

COMPRO lotes, Puntilla, Chacras de Coria, Vistalba, contado, corto plazo. Operación inmediata. Benturino - Colón 669 - Teléfono 246927 - Lugones. 20|2|F|46125|23|2

CASA antisísmica 3 dormitorios, Ciudad, vendo $ 600.000 y facilidades. Rioja 1532, Ciudad. 20|2|C|306|20|2

CASA en Dorrego mixta de tres dormitorios y demás. Lavalle. Total $ 110.000.000 con facilidades. F. J. Sapunar. San Lorenzo 315. Teléf. 290457. 20|2|F|46168|20|2

CASA antisísmica, comedor, 3 habitaciones, cocina, baño, lavandería, entrada de auto, terreno 280 m2., agua, luz, supergas. A ½ cuadra Carril Godoy Cruz, Villa Nueva, Glén. Precio total $ 85.000.000 m|n. Inf. Rivadavia 234, Mza. Tel. 243828. 20|2|F|46171|20|2

CASA Dorrego, amplia, terreno 2.000 metros, vendo, $ 140 millones. Corrientes 148, T. 255993. 20|2|C|378|20|2

CASA a terminar vendo en V. Nueva, 250 m2. de terreno y 45 metros cubiertos. Facilidades. Tel. 258006. 20|2|C|368|20|2

COMPRO chalecito ciudad o alrededores. Excelente contado. - Total hasta $ 170.000.000. Tel. 244790. 20|2|F|46206|23|2

CAMPO Chapanay 16,6 Has. Vendo urgente. Contado, facilidades. T. 227011. 20|2|F|51304|20|2

CASA 3 dormitorios y demás dependencias, todos los servicios, 130.000.000 y facilidades. Nigito Propiedades. Colón 829. Godoy Cruz. 20|2|F|51287|20|2

CASA en Gutiérrez, 2 dormitorios, dependencias, todos los servicios 30.000.000 y facilidades. Nigito Propiedades. Colón 829. Godoy Cruz. 20|2|F|51288|20|2

COMPRO casa hasta $ 250.000.000. Ofertas: T. 255993. 20|2|C|378|20|2

COMPRO casa plan Banco. Teléf. 216516. 20|2|C|446|20|2

DEPARTAMENTO 2º Piso Barrio Laprida, 3 dormitorios, teléfono, total $ 85.000.000. Contado 50%. José Federico Moreno 1575. 19|2|F|46025|21|2

DEPARTAMENTO centrico 2 dormitorios, demás dependencias, permuto por casa corte antiguo mínimo 3 habitaciones, demás dependencias, garage o entrada vehículos, radio Colón a Gutierrez y Chile a Rioja - Ciudad. Dirijirse España 1057 3º piso - departamento 14 - Mendoza. 19|2|C|851|21|2

DISPONEMOS casas, lotes, departamentos, fincas, para la venta. Godoy Cruz 290, Mendoza. 20|2|F|46093|20|2

DEPARTAMENTOS: categoría, estrenar, 3 dormitorios. Precio fijo; local p|negocio s|Gral. Paz $ 240.000.000- Bermejo 990 m2. $ 50.000. - Canizo Puebla. Teléfono 247949. 20|2|F|46148|20|2

DEPARTAMENTO interno, 2 dormitorios, dependencias. Dorrego. Anticipo $ 20.000.000, saldo $ 1.000.000 mensual. - José Federico Moreno 1575. 202|F|46151|21|2

DUEÑO vende Dpto. frontal, planta baja B. Bombal. Ver y tratar de 9 a 12 y 19 a 20 hs. H. Yrigoyen 535 Dpto. C. Ciudad. 20|2|C|260|20|2

DEPARTAMENTO frontal céntrico, living comedor, 2 dormitorios y dependencias servicio. Con facilidades. F. J. Sapunar. San Lorenzo 315. Teléf. 290457. 20|2|F|46165|20|2

DEPARTAMENTO Barrio Cano, de 2 dormitorios y demás, 1er. piso, vendo al contado. F. J. Sapunar. San Lorenzo 315. Teléf.

DEPARTAMENTO, piso de categoría, zona parque, 5ª Sección, c|cochera, living comedor, amplio, 3 dormitorios y demás dependencias de servicio. Vendo al contado. Recibo alguna permuta por diferencia. F. J. Sapunar, San Lorenzo 315. Teléf. 290457. 20|2|F|46164|20|2

DEPARTAMENTO interno vendo en V. Nueva, 3 habitaciones, cocina y baño. Tel. 258006. 20|2|C|368|20|2

DESOCUPADO departamento interno, media cuadra San Martín cerca Atomo, 3 ambientes. Recibo coche. San Martín 1618 y Saavedra, Las Heras. 20|2|C|448|21|2

EN DORREGO estrenar, vendo chalecito, 3 dormitorios, amplio living, garaje. Informes: J. B. Justo 429. T. 252611. 20|2|C|399|20|2

EN CIUDAD, calle Videla Correa, casa 2 dormitorios, living comedor, garaje y departamento. Vendemos, facilidades. Córdoba 154, Ciudad. 20|2|F|46110|20|2

EN CIUDAD galpón con casa de material, tres dormitorios y dependencias, todos los servicios. Vende Acomar Propiedades. Martínez de Rosas 1780 Cdad. 20|2|C|370|20|2

EN BARRIO Monasterio de María, Ciudad, casa antisísmica, 2 dormitorios, living comedor, cocina, comedor, baño instalado. Contado $ 700.000. Saldo 2 años. Jujuy 123. Ciudad. 20|2|T|2579|20|2

EN CIUDAD, antisísmica; 2 dormitorios; T. 218499. 20|2|C|390|20|2

FINCA 10 hectáreas, Ruta asfaltada, Jocolí, casa, derecho agua, luz, agua corriente, tractor. Total 250.000.000. Anticipo 50%. Recibo permuta. José Federico Moreno 1575. 19|2|F|46028|21|2

FINCA, compro, numerosos pedidos operación instantánea. Cicchitti. 292078. 19|2|C|137 20 2

FINCA, Maipú, 9 Has. total. Espaldero, olivos. Derecho riego. Casa material. Ocasión indiscutida. Cicchitti. 292078, San Martín 65, Cdad. 20|2|C|418|20|2

FINCA, San Martín, 14 Has. niveladas, pozo, casa, galpón de material. Hoy vendo donde nadie vende. Permutas. Cicchitti, 292078. 20|2|C|418|20|2

FINCA, El Manzano, 20 Has. sobre asfalto. Para pescadores. Ideal descanso. - Cicchitti, T. 292078. 20|2|C|418|20|2

FINCA, La Holanda, 22 Has., derecho riego, casas, precio indiscutido. Cicchitti, 292078. San Martín 65, Cdad. 20|2|C|418|20|2

FINCA, Costa de Araujo, 22 Has. total, 8 Has. uvas tintas, resto nivelado, derecho riego, casa. Permutas varias. Cicchitti, Tel. 292078. 20|2|C|418|20|2

FINCA, Costa de Araujo, 2 Has. viña y 5 Has. niveladas, derecho riego. Cicchitti, 292078. 20|2|C|418|20|2

FINCA, Jocolí, 7 Has. viña, derecho riego, casa, oportunidad. - Cicchitti, 292078. 20|2|C|418|20|2

FINCA Uspallata, 60 Has., derecho riego, casa material. Otra de 30 Has., permutas. Cicchitti. 292078. 20|2|C|418|20|2

FINCA, Barrancas, 25 Has., quinta única en Mendoza, producción 1.500.000 Kgs., pozo electrificado, casa material, tractor. Cicchitti. 292078. 20|2|C|418|20|2

GODOY CRUZ: a una cuadra de San Martín vendo departamento a estrenar. Living comedor, 2 dormitorios, garaje. Colón 293. Teléfono 249914. 19|2|C|141|20|2

GALPON, en Godoy Cruz, 250 m2 cubiertos, baños, escritorio, entrepiso, luz, agua, fuerza, 292078 Cicchitti. 20|2|C|418|20|2

HERMOSA residencial en 5ª Sección, 12 habitaciones amobladas, aceptamos permuta. Vende Acomar Propiedades. Martínez de Rosas 1780, Ciudad. 20|2|C|370|20|2

**INVERSIONIST

TECHOS

EMPRESA MENDOZA

Unicos colocadores de Fibra de Vidrio y plastificaciones en gral., colocados y garantizados por su propio dueño. Trabajos garantidos por 10 años por escrito y sellado de Rentas.

CREDITOS — OFICINAS TECNICAS DE ANGEL CARDENAS

CARRIL CERVANTES 1340 — Tel. 225750

Benegas - Godoy Cruz - Corralón Fiorentini

S.A.V.Y.A. S.A:

VITIVINICOLA Y ACEITERA

NECESITA EMPLEADOS

Un subgerente administrativo con experiencia o capacidad para desempeño del cargo - Un administrativo con práctica contable y experiencia en tareas generales de oficina - Un liquidador de sueldos y jornales, con conocimientos de leyes laborales - Condiciones requeridas: estudios secundarios completos - Edad de 25 a 40 años - Presentarse jueves 19, viernes 20 y lunes 23 de 9 a 12 horas.

WASHINGTON 223 — GODOY CRUZ — MENDOZA — TELEFONO 220258

19|2|F|51270|20|2

FICHAS

PARA COSECHA

MATRICERIA CUYO

Barcala 249, frente a Irrigación

TELEFONO 216840

Playa de estacionamiento propia

En General Alvear: **AGROFER**

Libertador 29

FRUTAS TUNUYAN S.R.L.

UNICO AVISO

Conforme al Artículo 107 de la Ley 20744, Contrato de Trabajo, se notifica y emplaza a obreros/as temporarios de galpón de empaque a presentarse hasta el día 21 de febrero de 1976, en calle España y Echeverría, de Tunuyán (Mendoza), munido de documentos y libreta sanitaria al día para ratificar su orden de ingreso, por iniciación de temporada; caso contrario consideraremos espontánea renuncia a relación laboral.

20|2|C|172|20|2

USADOS OFERTAS

RASTROJERO . 1974
RASTROJERO . 1973
RASTROJERO . 1969
RASTROJERO . 1968

PRIMO MESCHINI S. A.

Rioja 1448 - Mendoza

20|2|F|46201|20|2

¿ORO?

¡Y Seguimos Pagando Mejor! Suba 2 Pisos

Garibaldi 118, Piso 2, Local 2, Mendoza

17|2|C|233|23|2

ORO

Joyería BASSO

PAGO $ 105.000 Gr. O.F.

RESCATO POLIZAS

SAN JUAN 1359

17|2|C|512|23|2

CASA FRENTE TERMINAL

Gran recepción. 3 habitaciones, 3 baños, garaje, patio, dependencias. Güemes 309, San José - Gllén.

20|2|C|347|21|2

LA PIPA - COMPRA

ORO

PRECIO REAL O F. 1000 HASTA $ 570 - 18 K.

GALERIA TONSA - LOCAL A-2 (Entrando por Catamarca)

16|2|C|25|20|2

VICIA

SATIVA

INOCULANTE

OSVALDO E. ZANETTI Cía.

Boulogne Sur Mer 460

Teléfono 22287 - San Martín

Teléfono en Mendoza: 260791

3|2|F|43970|29|2

CEDRO PETERIBY

ROLLO EL PIE	$ 90
CANTEADO, pulgada .	$ 30
INCIENZO canteado pul.	$ 30
PALO DE ROSA canteado pulgada	$ 27
CAÑAFISTOLO canteado pulgada	$ 20
MERMELERO canteado pulgada	$ 20
ZOTA canteado, pul. ..	$ 20
CHANCHARANA canteado, pulgada	$ 20
TIMBO canteado, pul. .	$ 20
TIRANTE PINO y otros pulgada	$ 20
PINO RALEO, pulgada .	$ 14

SAN MARTIN 1772

DRUMMOND - LUJAN

Atendemos de 7 a 21 horas todos los días

19|2|F|45950|20|2

COMPRO FINCA

Sin intermediarios, de 10 a 20 Has., con riego, para chacra, zona sur cerca ciudad de Mendoza. Pago contado. Oferta manuscrita con amplios detalles y precio. Escribir a: Sr. Toribio - Montevideo 127, 2º P., Dpto. 10

20|2|F|46214|21|2

A GREMIO O INSTITUCION

VENDO CAMPING

En construcción, a sólo 15 Kms. centro. 30.000 m2. terreno, pozo semisurgente, pileta 25x15, luz y fuerza, Rioja 1927 - CARLOS M. SANCHEZ.

18|2|F|45809|20|2

PERSONAL PARA EMPAQUE

SE NECESITA

Un encargado y embaladores bajo parral. Presentarse en Cooperativa del Algarrobal, Aristóbulo del Valle s/n., Albarrobal, Las Heras. Consultar Tel. 262264.

19|2|C|961|21|2

VENDO SUPER CENTRIFUGA MARCA SHARPLES

Fabricada bajo licencia U.S.A. Industria Argentina. Condiciones normales de trabajo: 550 lts. producción/hora. Nueva. Rotor máx. Vel. 15.000 r.p.m., para refinación de aceites, sebos, etc. - González 908 - Rodeo de la Cruz - Guaymallén. 19|2|F|46034|20|2

Farmacéutica SE NECESITA

T. 221618 - 224183

19|2|F|45907|20|2

Motoniveladorista

PARA OBRA EN SAN JUAN - NECESITA

Empresa Mauricio Waisman S.A.

Avda. SAENZ PEÜA 635 — MENDOZA

20|2|F|46177|21|2

ORO

PLATA - RESCATO POLIZAS

$ 950 O.F. - Necochea 62, Local 11

ASOCIADO COVEMPA

17|2|F|45640|27|2-A

CUERO

Chaquetas - Gabanes - Tapados de napa, gamuza, gamulán. Calidad de exportación. B. Sur Mer 1677 Cdad. - Sábado todo el día.

15|2|C|206|2|3

JOVEN ACTIVO

Servicio Militar cumplido para desempeñar puesto de futuro, dactilógrafo. Imprescindible redacción propia. Presentarse horario de comercio - Belgrano 350 - Mendoza

20|2|F|47665|22|2|A

CASERO

MATRIMONIO JUBILADO

PROPIEDAD LUJAN

— TELEFONO 291606 —

HORARIO DE COMERCIO

20|2|C|305|20|2

Perito Mercantil

Con conocimientos de oficina, dactilografía y buena redacción. Servicio militar cumplido. Presentarse en San Martín 1123, Luján. 20|2|F|46153|22|2

Ladrillos Cerámicos y Viguetas

DIME S.A.

Julián Barraquero 150 — Ciudad — Teléfono 244982

19|2|F|45990|20|2

AVISOS CLASIFICADOS

(Viene de la Pág. anterior)

Compra y Venta de Negocios en General

RESIDENCIAL 12 habitaciones, amobladas, Ciudad. Total pesos 100.000.000. Alquiler del inmueble $ 3.000 mensuales. - José Federico Moreno 1575. 20|2|F|46149|21|2

Compra y Venta de Muebles

A. BENTURINO Tel. 244335-248730 ofrezca muebles, antigüedades, artículos en general. Colón 669 3|3 Pte

A SELLA, Tel. 247447 - Martillero. Tiburcio Benegas 776 ofrezca muebles, artículos hogar maquinas usadas; dinero en el acto. 11|2|F|6972|Pte

A. AMITRANO - Martillero. Teléfono 247711 Aristides Villanueva 332, ofrezca muebles, antigüedades, maquinarias artículos generales. Pagamos mejor. Anticipamos dinero. 9|6|F|2325|Pte

Compra y Venta de Automotores y Cubiertas

ANDES AUTOMOTORES

Roberto Wasztein

O'Brien esquina Alberdi

— San José —

Fiat 1600 - 1970	$	160.000
Fiat 600 - 1970	,,	99.000
Citroen 2CV - 1964	,,	59.000
Valiant III - 1965 ..	,,	99.000
Valiant II - 1962 ..	,,	76.000
Siam Di Tella 1962	,,	75.000
Renault Gordini 1965	,,	59.000

Y facilidades o Permuto Renault Gordini 1964 precio total $ 60.000

20|2|F|46089|21|2

A. VENDEMOS, permutamos: automóviles, pick-ups, jeeps, estancieras, ómnibus, camiones diesel-nafteros volcadores, ruteros. Todas las marcas y modelos para distintas necesidades y posibilidades. Visite gigantesca exposición. "Miguel Angel Ricciari Automotores". San Luis 540. 18|2|C|798|29|2

A MAGNIFICO camión De Soto 63, Perkins 102, volcador, baja, completo, vendo, permuto Oliveri - Alvear 1823. Villa Hipódromo. 18|2|C|701|20|2

A RENAULT Mod. 62, primera oferta, vendo, Salta 1391, Ciudad. 19|2|C|008|20|2

A ELEGIR; Dodge Polara 70, Falcon 70, Di Tella 61, Pick-Up Gladiator 68-ZF, Pick-Up Chevrolet 61, DKW 62, Jeep IKA 58, Renault 61 Permuto, financia - San Martín 3258, C. 19|2|C|62|21|2

A RANCHERO Ford Falcon 1974, multicarga Fiat 125, 1974, vendo, permuto, José V. Zapata 236, Mza. 20|2|F|46172|20|2

A PEUGEOT 404, Grand Prix 1974, R-12, 1973. Vendo permuto, José V. Zapata 236, Mza. 20|2|F|46173|20|2

A VENDO Ford Falcon, 0 Km. de Luxe, Peugeot 504 XSE 1974, permuto, José V. Zapata 236, Mza. 20|2|F|46174|20|2

A CITROEN 3CV 0 Km. Fiat 600 1973, Fiat 123, 1974, José V. Zapata 236, Mza. 20|2|F|46175|20|2

A PEUGEOT 504 XSE 73, Fiat 125 familiar 0-Km., Fiat 128 0K, Chevy 73, R-6 mod. 74, Torino 67, Falcon 72. Todos impecables, vendo o permuto. Garibaldi 488. 20|2|C|251|20|2

A PARTICULAR vende Falcon 66, motor y caja nuevos San Luis 388, Ciudad 20|2|C|299|23|2

AUTO Estereo, amplificadores, 10 meses sin anticipo. "Todo Audio". Alem 265. 18|2|C|559|27|2|D

AUTOMOVILES compro, modelo 60 en adelante. Pago contado San Miguel 1885. Las Heras. 18|2|C|849|27|2

APROVECHEME me venden Honda 150 cc. bicilíndrica y Zanella RK competición $ 28.500 y cuotitas. Recibo Siambretta. - San Martín 3258, C. 19|2|C|62|21|2

ATENTOS chapistas, oportunistas: Chevrolet 69 Super, chocado, entrego todas las partes nuevas. Total $ 185.000 Recibo menor, algo facilidades. San Martín 3258, Ciudad. 19|2|C|62|21|2

ATENCION vendo 2 Chevy Super Sport 1971 en muy buen estado. Pecas Automotores, Buenos Aires 344. 19|2|F|45988|20|2

ATENCION vendo camión Ford 38 con volquete. Pecas Automotores, Buenos Aires 344. 19|2|F|45986|20|2

APROVECHEME, me venden; Bote Tecno 280, nuevito. Recibo bonos. - San Martín 3258, C. 20|2|C|62|22|2

AUTOMOVIL Torino 300, "300" S, 1967, único. Vendo, permuto. - Godoy Cruz 790, San José. 20|2|C|425|20|2

AUTOMOVIL Fiat 600|1971, flamante, vendo. Godoy Cruz 790, San José. 20|2|C|425|20|2

AUTO Fiat 70-71, particular vende y Citroen 66, recibo menor precio. O'Higgins 1529, Godoy Cruz. 20|2|F|51201|20|2

APURADO vendo volquete 8-10 toneladas y motor Apache (semi nuevo). O'Higgins 1531, Godoy Cruz. 20|2|F|51300|20|2

ATENCION vendo o permuto RI 1975, Dodge GT 1969 y Chevrolet 1927. Impecable. Original de fábrica. San Martín 331, Las Heras. 20|2|C|448|22|2

APURADO líquido auto Ford 1946 $ 40.000. Lamadrid 336, Ciudad. Teléfono 243820. 20|2|C|352|20|2

BEDFORD 61, motor 65, c|volquete, vendo. - Benavente 4457, Villa Nueva - Tel. 261155. 20|2|F|46187|21|2

COMPRO unidades usadas, modelo 62 adelante. Buenos Aires 344. Mza. 1|2|F|43556|29|2

CAMIONES Diesel volcadores: Ford 1965 - 1962 - 1957. Dodge 1962. Bedford 1961 - 1957. Nafteros: Chevrolet 1957. Dodge 1960. Ford 1956 - 1946. RICCIERI. San Luis Nº 540. 18|2|C|798|20|2

COMPRAMOS automóviles, pick-ups, camiones. Todas las marcas, modelo, estado. RICCIERI. San Luis 540. 18|2|C|798|29|2

COMPRO Rambler Ambassador modelo 72 en adelante. Pago mensual $ 50.000. Teléfono 291040 18|2|C|822|20|2

COMPRO automóvil cualquier marca y modelo, con o sin deuda, pago contado. Godoy Cruz y Avellaneda. Villa Nueva. 18|2|F|45854|21|2

COMPRO Citroen 3-CV o Ami 8. Catamarca 373. 19|2|C|80|20|2

COMPRO Peugeot 1975 - 1976 - XSE o Torino - Tel. 216292 - 258003. 19|2|C|135|20|2

CAMION International (57), 160 de lujo, volquete (10 t.), gomas, y estado general muy bueno. Permuto por coche, mayor o menor precio. Gualberto Godoy 1448, Dorrego, Guaymallén. 20|2|C|409|21|2

CUPE Chevy SS 1971, extraordinaria, vendo, permuto, Godoy Cruz 790, San José. 20|2|C|425|20|2

CAMION Chevrolet 57, c|volquete, vendo. - Benavente 4457, Villa Nueva - Tel. 261155. 20|2|F|46189|21|2

COMPRO R-6 - 70 ó 71, pago contado, José Federico Moreno 2024, Ciudad. 20|2|T|02574|20|2

COMPRO contado motos, motonetas, Renault 4, vendo. Soler 795, Panquehua, Las Heras. 20|2|C|448|20|2

CAMION Chevrolet modelo 39, vendo. Manuel A. Saez 1321, Las Heras. 20|2|C|448|20|2

CUPE Chevy 1973-1974, particular, vende, permuta. Lamadrid 336 C., Mza. 20|2|C|432|20|2

COMPRO camioneta gasolera o Rastrojero 1972 en adelante, de contado. Olascoaga 1338, Las Heras. Particular. 18|2|C|819|20|2

COMPRO camioneta Ford, Chevrolet o Dodge del 68 al 70, entrego Valiant IV, diferencia convenir. Juan XXIII Nº 313, Barrio Santa Inés, Luján. 20|2|F|46139|20|2

CUPE Torino 67, impecable estado, vendo. Tratar Liniers 390, Godoy Cruz. Teléfono 293383. 20|2|T|02564|22|2

CONTADO compro Fiat 600 mod. 70 en adelante. Tratar horario comercio. Ituzaingó 1414, Cdad. 20|2|C|304|20|2

CHEVY 1970, 4 ptas., motor 230, buen estado, vendo, permuto. Don Bosco 99, Ciudad. 20|2|C|357|20|2

DODGE 1500 semi nuevo, vendo urgente, recibo Citroen menor precio. Santa María de Oro 687, Luján. 19|2|F|45929|21|3

DODGE 1500 modelo 1972, vendo. Almirante Brown 865. Godoy Cruz. 19|2|T|2543|20|2

DODGE Polara 68, excelente estado. Vendo, permuto. Lavalle 333, Cdad. 20|2|C|429|20|2

DE PARTICULAR a particular compro auto usado, modelo 68 en adelante. Contado y facilidades. San Lorenzo 19, Mendoza. 20|2|C|447|20|2

ESTANCIERA 60, flamante. Recibo menor o permuto lote. Echeverría 6124 y Cabildo, Barrio Santa Ana, Villa Nueva. 20|2|C|402|20|2

ESTANCIERA 1961 original fábrica, vendo, r|menor. Clark 422, Ciudad. 20|2|C|434|20|2

FIAT 600 o 128 71/75 cualquier estado compro, entrego 600/68. San Martín 2227. - 250510 - 230892. 20|2|C|016|017|22|2|D

FIAT 600 68-69 y 70 vendo o permuto, 25 de Mayo 18, Las Heras. 18|2|C|849|20|2

FIAT 1.500 1966, flamante, precio oportunidad. Montecaseros 1405. 19|2|C|32|20|2

FIAT 600-72, impecable, particular $ 23.500.000 contado. Salta 1052 Ciudad, de 11 a 12 horas. 19|2|F|45993|20|2

FIAT, vendo, 1600, Mod. 1971. Contado 320.000. Kiosco A.C.A. Sr. Romero, de 9 a 12 hs. y 18 a 20 hs. 20|2|C|405|21|2

FIAT 128|71, vendo, Benavente 4457, Villa Nueva, Tel. 261155. 20|2|F|26195|21|2

FIAT 1100-61, vendo, - Benavente 4457, Villa Nueva, Tel. 261155. 20|2|F|46193|21|2

FIAT 600 71 nuevito, vendo, urgente. Clark 422 Cdad. 20|2|C|434|20|2

FIAT 600 1968, mendocino, particular Cayetano Silva 2740, 6ª Sección. 20|2|C|300|21|2

FALCON 71, vendo Magallanes 2710 Dorrego Tratar sábado de 18 a 20 hs y Domingo de 9 a 13 horas 20|2|C|317|22|2

GORDINI 1962, buen estado, particular a particular; Carburador Fiat 600 Weber, nuevo. Paso de los Andes 50, Godoy Cruz. 20|2|C|64|22|2

MOTO Jawa 175 cc. Contado vendo. Emilio Jofré Nº 28, Mendoza, de 16 a 20 hs. 20|2|C|419|20|2

MOTOR Opel modelo 58, recién ajustado, garantido, vendo. Manuel A. Saez 1321, Las Heras. 20|2|C|448|20|2

MOTO Douglas 350 dos cilindros horizontales, recién reparada, vendo. Maipú 418, de 8 a 12 hs. únicamente. 20|2|C|339|20|2

OFERTAS Falcon 1965 Ford Taunus 1962, Opel 1958. Entre Ríos 208. 19|2|C|032|20|2

OPORTUNIDAD, particular vende Gordini 67, impecable. Curupaytí 1525, Bº Parque. Godoy Cruz. 19|2|C|149|20|2

OPEL 58, vendo. Perú 1565, Cdad. 20|2|C|414|21|2

PEUGEOT 504 1973. Impecable; Fiat 125-B, nuevo. 1973, vendo, permuto. Bon Bosco 99, Ciudad. 20|2|C|357|20|2

PERMUTO juego de dormitorio por camioneta en buen estado. Miller 335. Dorrego, Guaymallén. 20|2|F|46199|21|2

PICK-UP Peugeot 404, modelo 74, 18.000 km. vendo contado, pesos 400.000, Luzuriaga 254, Mendoza T. 259045 de mañana, 247707, de tarde. 20|2|C|365|20|2

PEUGEOT 404, mod. 1975, 2.000 Kms. quemado, vendo, 10.000.000 de pesos. Ver Federico Moreno Nº 2927. Tratar: Chile 776, Ciudad. 20|2|F|46069|20|2

PARTICULAR vende GTX 73 pocos Kms. Detalles gran confort. Espejo Nº 785. Ferrer. 20|2|C|248|22|2

RECIBIMOS su automotor usado en consignación para la venta. Pecas Automotores, Buenos Aires 344. 1|2|F|43417|29|2

RENAULT 12 0 km. Fiat IAVA 1300 1974 nuevo. Vendo, permuto. Don Bosco 99, Ciudad. 20|2|C|357|20|2

RENAULT 6 1973, nueva, Dodge 1500 1973, flamante. Vendo, permuto. Don Bosco 99 - Ciudad. 20|2|C|357|20|2

RASTROJERO 69, buen estado, dueño vende, r|permuta. Gualberto Godoy 1448, Dorrego, Gllén. 20|2|C|409|21|2

RURAL Fiat 1500|72, vendo. Benavente 4457, Villa Nueva. Teléf. 261155. 20|2|F|46197|21|2

SIAMBRETTA TV 175 vendo. Impecable. Belgrano 73, Tupungato, teléfono 8023. 20|2|C|096|20|2

SEMI KOLLER 61, 7½ de largo, vendo. - Benavente 4457, Villa Nueva - Tel. 261155. 20|2|F|46191|21|2

URGENTE Fiat 600 65. Total contado 100.000. Perú 1064, Mendoza, teléfono 249297. 20|2|T|02555|20|2

VENDO Fiat 1.100 urgente. Particular. Severo del Castillo 4930. Los Corralitos - Gllén. 17|2|C|707|20|2|D.

VENDO: Camioneta Ford F-100 73 y Rural Falcon 71. Se atenderán ofertas días miércoles y jueves de 13 a 16 horas. Sáenz Peña 1934. Godoy Cruz. 18|2|C|655|20|2

VENDO Círculo Citroen, 14 cuotas, $ 43000 contado. Bandera de los Andes 5841, Villa Nueva. 19|2|C|131|20|2

VENDO, permuto Ford 56 volcador, Chevrolet 40 volcador. San Martín 3546 - Drummond - Teléfono 960376. 19|2|F|45934|20|2

VENDO motor Diesel 6 cilindros, cobertura Damico. San Martín 3546, Drummond. Teléf. 960376. 29|2|F|45932|20|2

VENDO Dodge Polara, buen estado, particular, González 908, Rodeo de la Cruz. 19|2|F|46043|20|2

VENDO motor Chevrolet 7 bancadas, modelo 1973, con 10.000 reales de fábrica. Recibo motor usado, tratar: Godoy Cruz 984, Guaymallén. 19|2|C|089|20|2

VENDO IAVA 1975 - 7000 Km. y|o Torino 1973 50.000 Ks. o permuto por casa o terreno - Tel. 251955. 19|2|C|135|20|2

VENDO Falcon Taxi 1970 y Fiat 1100 Falcon. Corrientes 369, Ciudad. 19|2|T|2550|22|2

VENDO Chevrolet 1951, perfecto estado, billetes. Sáenz Peña 2025, cerquita Plazoleta Barraquero. 20|2|F|46156|20|2

VENDO capot Cupé Torino, con un golpe chico. Contado muy buen precio. Pedernera 527, San José. 20|2|T|2585|20|2

VENDO piñón y corona de Siam Di Tella usada, muy buena. Montecaseros 1676, Ciudad. 20|2|F|14564|20|2|D

VENDO Opel 1958, estado general bueno. Tito Laciar 503, Villa Nueva. 202|F|46184|20|2

VENDO cigüeñal nuevo y casa quinta, Mercedes 312 - 3500. Alvear 1211. San José, T. 259668. 20|2|T|2580|21|2

VENDO cupé Torino modelo 67, Renault 6, modelo 70; camioneta Chevrolet modelo 63. Godoy Cruz 1077 (Bowling). Tel. 216405. San José. 20|2|T|02580|21|2

VENDO Citroen "3CV" y "Ami 8" 0 Km., precio oficial, contado y facilidades, sin intereses, Círculo Citroen, Belgrano 913, Las Heras, Tel. 253198. 20|2|F|46170|20|2

VENDO taxi contado. Recibo permuta por automotor. Martín Fierro Nº 78 (Prolongación Belgrano), Ciudad. 20|2|C|302|21|2

VALIANT II 1962, particular, vende, permuta. Facilidades. Lamadrid 336 C., Mza. 20|2|C|432|20|2

ZANELLA 175 impecable, vendo. Sgto. Cabral 1807, Las Heras. 20|2|C|448|20|2

4 L, modelo 1967, vendo. Total, 14.000.000. Pedernera 531, San José. 20|2|C|397|398|20|2|D.

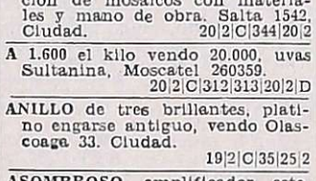

VENTAS VARIAS

A APARADORES 2980; mesas nerolite, 2.380; sillas medio colonial, 690; butaca, 790; roperos, 6.900; livings, 9.800; camas, 1.980; colchones, 2.600; juegos dormitorio, 14.800; cuchetas, 4900. Fábrica: San Martín y Coronel Días. 18|2|22|2

A PRECIOS increíbles, estanterías Morwin, mostradores, vitrinas. Amplias facilidades) Alto S.R.L. San Martín 520, G. Cruz. Teléfono 220308. Mendoza. Agencia Luján: Balcarce Nº 188. 19|9|F|92563|Pte.

A TRAJES vestidos, pantalones, camas, San Lorenzo 1797, Barrio Sarmiento, Guaymallén. 19|2|C|969|25|2

A VENDO urgente, nuevo, o permuto por materiales construcción, vehículos del 65 al 70 en delante lote, 1 motor 50 H.P. ACEC. Llave estrella triángulo con caja; llave corte general con caja; medidor doble tarifa importado. Tratar de 12 a 13 horas o de .21 a 22 horas, en San Martín 1351, 2º piso 7. Teléfono 214295. 19|2|T|2527|21|2

A 5 y 10 meses venta y colocación de mosaicos con materiales y mano de obra. Salta 1542, Ciudad. 20|2|C|344|20|2

A 1.600 el kilo vendo 20.000, uvas Sultanina, Moscatel 260359. 20|2|C|312|313|20|2|D

ANILLO de tres brillantes, platino engarse antiguo, vendo Olascoaga 33. Ciudad. 19|2|C|35|25|2

ASOMBROSO amplificador estereo 20 w. con car-stereo y 2 bafles, alta fidelidad. Garantizado. Facilidades. Grabador Phillips a magazine, $ 8.000. Amplificador 14 w. $ 9.000. Godoy Cruz y Lavalle, local 5, San José. 20|2|T|02563|21|2

ATENCION fábrica Edugal, ofrece sillas tipo colonial $ 620,00 y mesas en fórmica $ 2.800,00. Tucumán 584. Dorrego. 20|2|F|51305|20|2

BALANZAS, heladeras, estanterías metálicas, vitrinas, mostradores, exhibidores, nuevos, usados. Créditos. San Martín 2614. Teléfono 251749. 3|2|F|14633|Pte.|D.

BIANCHI Legítima, balanza, hornos, etc. Directo fábrica. Teléfono 243280. 19|2|F|46048|29|2

CORTINAS americanas fabricación y colocación inmediatas. T.E. 216489. 20|2|C|345|29|2

COLUMNAS (2) con 8 parlantes de 10 p. fina terminación, pesos 15.000. Luzuriaga 830 Cdad. 20|2|C|258|20|2

COMPRESOR nuevo, vendo 150 l., motor 3/4. Rufino Ortega 775, Mendoza. 20|2|C|382|20|2

COCHE cuna bebé, corralito, autito niño, vendo apurado. Salta 1829. 20|2|C|423|20|2

COMBINADOS Stereos gigantes, ofertas $ 22.900. Baldín. Catamarca 552, Mza. 20|2|T|02588|22|2

COMBINADA, 6 operaciones, para carpintería. Perito Moreno 190, Godoy Cruz. 20|2|F|51293|20|2

ESTANTERIAS metálicas modulares, exhibidores. Financiación Fábrica 9 de Julio 1733 Teléfono 216535 2|1|F|20036|Pte

EXCELENTE juego escritorio americano en viraró, vendo. Consta de escritorio, sillón en cuero y amplia biblioteca. Total pesos 55.000. Tratar Vicente Gil 520, T.E. 240925. 20|2|C|383|20|2

HELADERA vitrina, equipo Acmar, horno pizzero, 6 pizzas, cortadora fiambre Berkel conservadora helados Siam, todo casi nuevo. Vendo 50% valor comercial, regalo primera oferta contado. Alvear 1290, San José. 20|2|C|348|349|22|2

PECAS

DIVISION Camping

BS. AIRES 344 TEL 247830

Heladeras para cámping eléctricas y a gas. Carpas 4 y 6 personas. Trailer carpas, cocinas para cámping, conservadoras de telgopor, reposeras varios tipos y colores. Sillones playeros. Mesas "Viajeras", incluido sillas. Todo ideal para el cámping. Exposición y Venta - Playa de estacionamiento propia.

6|2|F|44341|29|2-A.

HELADERAS eléctricas y a gas para casas rodantes y cámping. Expone y vende: Pecas Automotores. Buenos Aires 344. 1|2|F|43526|29|2

LADRILLONES de primera $ 3.00 c|u. con derecho, rechazo. Tel. 257080. 18|2|C|636|20|2

LADRILLONES y ladrillos de primera, ripio y arena. Teléfono 254197. 20|2|C|713|20|2

LIQUIDO equipo 2 bandejas, estanterías madera y metálicas. Colón 874 Gllén. 20|2|C|342|20|2

MUEBLES de cocina de lujo; mesadas todo tipo; piletas; cocinas, lavarropas. Compare precios. Facilidades. - Alberdi 143. Mendoza. Tel. 257317. 16|2|C|410|18|3

MAQUINAS escribir 6.900; calcular, 3.300. Facilidades. Teléfono 215964, horario comercio. 13|2|C|480|20|2

MOSAICOS de primera calidad dispongo cualquier cantidad entrega en el acto - precio sin competencia - Ladrillos 2,20 - Ladrillones 3,50 c|u. puesto en obra - Fábrica Del Norte - Independencia 301 - Las Heras Tel. 255867. 19|2|C|106|20|2

MAQUINA coser Singer vendo 950 y cama cromada. Salta 1829. 20|2|C|423|20|2

NOVIAS: Tortas de casamiento, cumpleaños, bocaditos copetín. Su consulta nos agrada. Olascoaga 33. Ciudad. 19|2|C|35|25|2

OFERTAS: Cortadora fiambre, balanzas, sierras, heladeras, picadoras carne. Chacabuco 601. 14|2|C|943|20|2

OFERTAS: colchones pullman 1 plaza $ 2.700 de 2½ $ 4.200 mueblería Tiqui-Taca, Saavedra 390, San José. 19|2|F|45867|20|2

POR AUSENTARME vendo muebles y artefactos del hogar. - Rivadavia 530 - 1er. Piso - Dpto. 7 - Sr. Pinto. 20|2|C|358|20|2

PROFESIONAL amplificador, Decoud, cámara, vibrato, 6 parlantes. Otro stereo. Maipú 308. 20|2|C|100|21|2

SINGER tejer a tarjeta, vendo, permuto por televisor. Teléfono: 240132. 19|2|T|2515|20|2

SILLAS escandinavas, coloniales, mesas 1,30 x 0,70, todo a mitad de precio, Sarmiento 477, Guaymallén. 19|2|C|896|21|2

SONIX - Car-stereos, grabadores, soldadoras eléctricas, cargadores baterías, Autorradio instalada completa $ 4.500. Paso de los Andes 50, Godoy Cruz. 19|2|C|64|21|2

SE VENDE 1 cocina completa, 1 ropero 3 cuerpos, 2 camas en Morón 399. Ciudad. 20|2|C|373|20|2

TINGLADO zinc armado, columnas hierro 8x25, seminuevo. Precio total 199.000. Tratar Entre Ríos 208. 20|2|T|02576|20|2

VENDO ladrillones $ 3.500, puesto en obra, calle Pescadores, pasando Av. Norte, segunda casa. Juan Pierangeli. 18|2|C|782|20|2

VENDO dos cachorros Pekines de 60 días. Tel. 243846. 19|2|C|800|21|2

VENDO caldera de 28 m2. de superficie de calefacción, reparada, desarmada, sin accesorios, con quemador industrial de combustibles livianos, tanque depósito 2.000 lts. aproximadamente, chimenea de chapa de 8 mm. con base de 15ts. altura por 0,60 mts. ancho para caldera; Autoclave industrial en desuso, peso aproximado 3.000 kg. Batidora para líquidos (sebo, aceite, otros) en desuso regular estado. González 908, Rodeo de la Cruz, Gllén. 19|2|F|46041|20|2

VENDO máquina de coser - Godeco - Tratar Molinero Tejeda Nº 1240 - Las Heras. 19|2|C|120|20|2

VENDO horno pizzero Quijote de la Mancha 2646, 2º B. de Comercio, G. Cruz. 20|2|C|335|21|2

VELERITO "Kity" plástico. Olegario Andrade 381, Ciudad. 20|2|C|340|22|2

VENDO 2 cachorros ovejero alemán. Tratar Estrada 573 G. Cruz, de 8 a 18 hs. 20|2|C|188|21|2

VENDO cachorros pekineses. Tel. 259628. 20|2|C|259|21|2

VENDEMOS sierras sin fin $ 35.000 a la medida que la desee. Tucumán 584. Dorrego. 20|2|F|51306|20|2

VENDO guillotina de 105 manual y 15 kilos de cobre desnudo de 1,79. Tratar en Av. España 1871. Ciudad. 20|2|C|393|21|2

VENDO Scalectrix, comercial control automático, 50 metros de pista y Stereo para automóvil a magazine. Olascoaga 56, Teléf. 246048. 20|2|T|02586|20|2

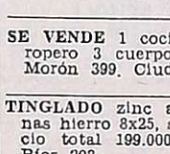

Compras Varias

"A-A". AMITRANO - Martillero, Tel. 247711. Aristides Villanueva Nº 332, ofrezca muebles, antigüedades, maquinarias, artículos generales. Pagamos mejor. Anticipamos dinero. 9|6|F|12224|Pte

A - BENTURINO - Martillero. Teléfono 248730 y 244335, Av. Colón 669. Ofrezca muebles, antigüedades, artículos de hogar. Anticipo dinero. 2|1|F|7828|Pte

A. SELLA, Martilleros. Tel. 247447 Tiburcio Benegas 776, ofrezca muebles, artículos hogar, máquinas usadas. - Dinero en el acto. 11|2|F|36991|Pte.

A TRAJES usados compro pantalones, camisas, vestidos, pulóveres, tapados. Llame 252411, Alberdi 77, Ciudad. 19|2|C|998|28|2

BONOS comerciales compro, dinero rápido. Mínimo descuento. - Salta 1542 - Ciudad. 20|2|C|344|20|2

COMPRO balanzas, picadoras carne, cortadoras fiambre, sierras, heladeras. Chacabuco 601. 14|2|C|943|20|2

COMPRO contado motores eléctricos, amoladoras, compresores, agujereadoras de banco, soldadoras. Bobinados rápidos. - San Martín 359 - Las Heras. 10|2|C|649|31|3

COMPRO soldadora autógena y herramientas taller chapería. Entrego televisor, saldo contado. 247364. 20|2|C|444|20|2

COMPRO balanza reloj y caja registradora chica. Hablar al 221508, Chacabuco 502, G. Cruz. Mza. 20|2|C|415|20|2

COMPRO rollizos, cañas, puertas y materiales de construcción o recibo para remates. T. 218153 - 214822 "El martillo del triunfo". 20|2|F|46142|23|2

RADIOGRAFIAS usadas o vencidas compro, pago bien. Tratar: tel. 214637. 20|2|C|423|20|2

Combinados, Cambiadores y Televisores

CAMBIE el tubo de su televisor y páguelo a crédito. Garibaldi 374. Tel. 248066. 10|8|F|81631|Pte.

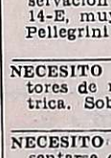

Ocupaciones Varias Pedidas

A NECESITO 1|2 oficial lustrador y oficiales muebleros competentes. Echevarría 480, Las Heras (a 1 cuadra terminal línea 1). 20|2|F|46186|20|2

A OBREROS parrales, necesitamos, finca Halpern, calle Las Margaritas, 9 km. norte Ruta 7. Beltrán. Damos alojamiento. 20|2|C|246|22|2

ATENCION, a ganar las mejores comisiones y premios en efectivo, aseguramos $ 2.500.000 m|n. mensuales, vendiendo la Rifa de La Bola de Nieve. Av. San Martín 651. Godoy Cruz. Belgrano 62, San Rafael. 16|2|F|45550|20|2

CURSO práctico de máquinas y herramientas. Roscado. Corte de metales. - Soldadura eléctrica y autógena. Tornería. Fundación E.A.G. - Juan G. Godoy 969 (altura calle Dorrego al 500) Guaymallén. 14|2|C|756|20|2

CURSO práctico electricidad del automóvil: dínamo, motor de arranque, instalación eléctrica, etc. Fundación E. A. G. - Juan G. Godoy 969 (altura calle Dorrego al 500) Guaymallén. 14|2|C|756|20|2

COSTURERAS domicilio, prácticas polleras, pantalón. 9 de Julio 1743. Mendoza. 20|2|C|410|20|2

CHAPISTA oficial y 1|2 oficial necesito. Maipú 639, Cdad. 18|2|C|632|20|2

EMPLEADO con conocimientos tintorería y carnet conductor. Dorrego 1387, Dorrego. 20|2|C|389|20|2

FABRICA de muebles necesita oficial y medio oficial. Pescadores Nº 1147. Mza. 17|2|C|425|23|2

MENSUAL 1.500.000 o más, club nocturno. Necesita seño

Rastrojeros
USADOS GARANTIZADOS
R. Diesel 1975
R. Diesel 1974
R. Diesel 1973
R. Diesel 1972
R. Diesel 1971
R. Diesel 1970
FACILIDADES
Autogom S.A.
Concesionario Oficial IME
JOSE V. ZAPATA 345
MENDOA
20|2|F|46212|20|2

Pasto a $ 1,50 - Mínimo 3.000 Kg.
VENDE FINCA "LA LIDIA", DE G. HALPERN
Calle Las Margaritas, 9 kilómetros al norte de Ruta 7.
FRAY LUIS BELTRAN - MENDOZA.
20|2|C|246|20|2

GOMERO
Necesita CINCOTTA
Sueldo básico y comisión. Presentarse en: San Juan 430 - Mendoza - Horario comercio.
20|2|C|422|424|21|2

Dispongo 48 Has
de muy buena tierra, rozar, hay 2 pozos, 1 colocar bomba en n/poder. Hay casa contratista. Doy a porcentaje a convenir. Monteagudo 351, G. Cruz. - Teléf. 223817.
20|2|F|51289|20|2

EMPRESA EN EXPANSION
Adjudicará 6 vacantes a personas ambos sexos. ELEMENTAL, buena presencia y experiencia en ventas. Presentarse de 9 a 13 hs. Dorrego y Adolfo Calle - Galería Chales - Local 3-B.
20|2|C|262|20|2

¿ORO?
¡Pagamos precio Internacional! Suba 2 Pisos
Garibaldi 118, Piso 2, Local 2, Mendoza
17|2|C|233|23|2

LADRILLONES
RIPIO - ARENA - HIERRO CEMENTO, Etc.
ENTREGO A DOMICILIO. RETIRO ESCOMBROS.
TELEFONO 226269
20|2|F|51291|22|2

Contabilidades
SE ACEPTAN
Poste Restante F. R. (2) Diario LOS ANDES.
20|2|C|380|20|2

EN SAN MARTIN
Local con galpón y escritorios. S/Ruta Terreno 1.500 m2.
Salida 3 calles. - VENDO.
GODOY CRUZ 790 - SAN JOSE - TELEFONO 259009
20|2|C|425|20|2

MALLA SOLDADA R-92
CHAPADUR SUPERPUESTA
INMEDIATA ENTREGA
DIME S.A. - J. Barraquero 150 - Ciudad - Tel. 244952
1°|9|2|F|45984|20|2

ESCRITORIO
Consta 2 ambientes, cocina y baño. Se alquila. Tratar: Avda. Acceso 650, Gllén. Mendoza. - Tel. 258677.
20|2|C|386|20|2

VENDO CASA
CALLE RIOJA 934 - CIUDAD
CONTADO Y FACILIDADES
Tratar: 10-12 y 17-20 horas
20|2|C|400|20|2

Importante Empresa
NECESITA AUXILIAR
60 días únicamente casa o departamento, 3 habitaciones y dependencias. - Teléfono 261844. - Amplias agrantías.
20|2|F|46181|21|2

PEUGEOT 1970
VENDE PARTICULAR
Impecable, precio oportunidad
SAN MARTIN 256 - GODOY CRUZ.
20|2|C|404|20|2

AVISOS CLASIFICADOS

(Viene de la Pág. anterior)

Préstamos e Hipotecas

COMPRO documentos hipotecarios, saldo de precio. T. 225013.
20|2|F|51290|20|2

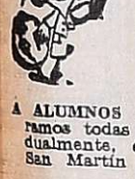

Educacionales

A ALUMNOS secundarios preparamos todas materias individualmente, éxitos asegurados. San Martín 276. Teléf. 246172.
7|2|C|038|21|2

EXTRAVIOS

GRATIFICARE informes perro Dálmata blanco manchas marrones, extraviado jueves, Sarmiento y Belgrano. Tel. 255244.
19|2|T|2525|20|2

Compra y Venta de Libros

COMPRO, vendo libros secundarios, L. Militar. Voy domicilio. Llamar teléfono 250801, Rivadavia 29 ciudad.
19|2|C|017|25|2

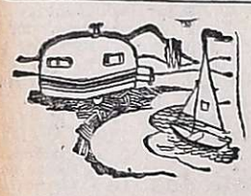

CASAS RODANTES Y EMBARCACIONES

A ANDINA casas rodantes, Anzorena 335 - Godoy Cruz.
15|2|F|45525|29|2

"AMERICANA", casas rodantes. Expone y vende Pecas automotores, Buenos Aires 344.
1|2|F|43590|29|2

TURISMO

MAR DEL PLATA, Bologna Hotel, 9 de Julio 2542 - Tel. 38018. Moderno, céntrico - baños privados, garage, 2 cuadras playa. Económico.
20|2|F|18135|22|2

GUARDERIAS

MI CASITA guardería jardín de infantes incorporado, abierta la inscripción. Luzuriaga 330, Ciudad.
20|2|C|957|22|2

Foto Cine Grabadores

FILMADORA flamante líquido urgente por ausentarme (kiosko). Montevideo 147, Cdad.
20|2|C|311|21|2

Ley 11867

LEY 11.867. — Comunica que el Sr. Carlos Edgardo Chantefort transfiere a la señora Rosa Hilda Penin y ésta al señor Roberto Antonio Delicio negocio de despensa ubicado calle Vicente Gil 398 esquina Tropero Sosa, Ciudad. El señor Roberto Antonio Delicio se hizo cargo pagar activo y pasivo referido negocio. Reclamos Dr. Carlos A. Venier. Colón 683 Ciudad, donde fijan domicilio especial los vendedores.
20|2|C|302|24|2

Pensión y Piezas Amobladas

A MATRIMONIO ofrezco alojamiento, otra chica, un caballero. Salta 2180.

ALOJAMIENTO para caballeros con o sin pensión. Precio módico. Montecaseros 1682.
18|2|C|676|20|2

ALOJAMIENTO caballeros mensual, quincenal. San Luis 243, Ciudad.
19|2|C|273|274|29|2|D

ALQUILO a estudiantes o caballeros estables, habitación amoblada, casa de familia, hay teléfono. España 2645, Ciudad.
20|2|T|02558|20|2

CASA de familia alquilo pieza amoblada a damas, Ituzaingó 2167.
20|2|T|02589|20|2

DOY alojamiento a personas honorables, residencial distinguida, Montevideo 294. Ciudad. Tratar de 9 a 14 horas.
19|2|C|43|20|2

DOY hospedaje a dos personas en casa de familia, céntrica, San Martín 1620. Godoy Cruz.
19|2|F|46011|20|2

DOY Alojamiento caballero Residencial. Almirante Brown 1475, G. Cruz, Frente Bodega Arizu.
20|2|C|426|20|2

ECONOMICA habitación amoblada, cocina, persona sola. Teléf. 239004. Sr. Alejandro.
20|2|C|435|20|2

Arriendos y Cambios

A|$ 25.000 casa de categoría, Godoy Cruz, con cochera, José Federico Moreno. San Lorenzo 332.
20|2|C|376|20|2

A PROPIETARIO Empresa Industrial necesita alquilar casa, departamento ofrecerlos 215312.
15|2|C|258|21|2

A PROPIETARIO empleado YPF necesita alquilar casa o departamento, 2 dormitorios, preferentemente Godoy Cruz, Vicente López y Planes 340, G. Cruz. Bº Bancario.
19|2|C|867|20|2

A 15.000 departamento frontal, hall, l|comedor, 2 dormitorios, dependencias servicio, Bombal, Ciudad. España 1512, oficina 4.
20|2|C|381|20|2

A 15.000 casa Godoy Cruz, 2 dormitorios, entrada vehículos y departamento idéntico ciudad. España 1512, oficina 4.
20|2|C|381|20|2

A PROPIETARIO deseo alquilar casa o departamento, personas mayores, garantías comerciales. 255156, Sr. Ríos.
20|2|T|02590|20|2

ALQUILAMOS cochera céntrica s|calle S. Lorenzo. Total $ 1.500 mensual. Inf.: C. E. Barrera Oro - Mitre 1378. Ciudad.
19|2|F|45948|20|2

NECESITA alquilar empleado bancario trasladado casa 3|4 dormitorios, garantías a satisfacción. Llamar Tel. 249382.
19|2|C|003|21|2

ALQUILAR necesito, casa o departamento de categoría, 5ta. Sección, 4 dormitorios, amplias garantías, cláusula diplomática - 251925.
19|2|C|114|20|2

ALQUILAR necesito para ejecutivo buena casa, preferencia Maipú o Gutiérrez por 2 años, máximo, amplias referencias. Sr. Muñoz. Teléf. 972036.
20|2|C|314|20|2

ALQUILO casa nueva amoblada, 2 dormitorios, acondicionador aire, Teléf., pat|cochera en Godoy Cruz. Tel. 257903.
20|2|C|372|20|2

ALQUILO salón 2º piso para profesional, sobre calle 9 de Julio y Sarmiento, Ciudad, $ 12.000, Godoy Cruz 1933, San José. T 260365.
20|2|C|375|20|2

ALQUILO habitación depósito o estudio de 5 x 4, planta alta, Teléf. 258661.
20|2|T|02581|20|2

ALQUILO en Godoy Cruz, galpón 600 m2, con pieza, baño, amplia entrada vehículos $ 23.000, Jujuy 123, ciudad.
20|2|T|02579|21|2

ALQUILO departamento, $ 7.000, Güemes 302, San José.
20|2|T|02575|20|2

ALQUILO departamento amplio, 6ta. Sección, próximo c|Perú, 1 dormitorio, comedor, cocina, amplio patio, pequeña galería, $ 4.000 mensuales. Llaves, Cnel. Plaza 509, ciudad.
20|2|C|420|20|2

ALQUILO departamento en Las Heras, $ 7.000. Ideal matrimonio, teléfono 253404. Llamar 9.30 hs.
20|2|C|448|20|2

ALQUILO oficina céntrica un ambiente, $ 6.000. Montalto Inmobiliaria. Coronel Díaz 316.
20|2|C|448|440|20|2|D

ALQUILAMOS hermoso departamento, 6ª Sección, dos dormitorios y demás dependencias, pesos 1.000.000 m|n. mensual, reajustable semestralmente. Provegem. España 1248 3º 39. Teléf. 251658.
20|2|C|438|20|2

ESTUDIANTE necesita alquilar garaje c|baño o pieza en casa de familia. Teléf. 240941 - Buttini.
19|2|C|964|20|2

EMPRESA importantísima necesita casas, departamentos para ejecutivo. Llamar teléfonos 254146 - 215709.
20|2|C|162|22|2

NECESITO alquilar casita, 2 dormitorios, central. Doy meses adelantados. Tel. 220214.

NECESITO alquilar casa 2, 3 o 4 habitaciones, entre Chacras de Coria y Luján. Avisar al teléfono 262305.
18|2|F|45846|22|2

NECESITO alquilar salón, puede ser también oficina, departamento, piezas independientes a la calle, casa de corte antiguo, preferible con teléfono para dar charlas a profesionales. Garantía de empresa comercial solvente de Mendoza, Tel. 249439. Sr. López.
20|2|C|321|20|2

NECESITO alquilar casa o departamento, pago $ 9.000, T. 220603.
20|2|C|252|20|2

NECESITO alquilar, casa por 15 días en Potrerillos, Gomensoro 2109, San José, Teléf. 262491.
20|2|T|02587|20|2

POR 9 meses alquilar necesito a dueño directo, casa o departamento, amplias garantías. Tel. 291222.
19|2|F|46032|20|2

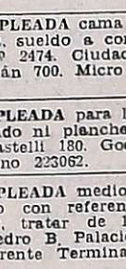

Servicio Doméstico Pedidos

A EMPLEADAS con sin retiro, hasta 500.000. Morón 284. - Teléf. 291104.
16|2|C|631|20|2

A EMPLEADAS necesito, buenos sueldos. Agencia España 1683. Teléfono 259168.
18|2|C|717|20|2

A EMPLEADA cama adentro, entienda cocina sueldo $ 400.000 m|n. Hipólito Yrigoyen 280 esquina Echeverría. Bº Bombal. - Micro 4.
18|2|C|760|20|2

A BUENA empleada se necesita. Isabel la Católica 20, Bº Bombal.
19|2|T|2529|20|2

A. EMPLEADA argentina con referencias. Don Bosco 101. Departamento A. Teléfono 291951.
19|2|T|2524|20|2

A EMPLEADA cama adentro para casa, 2 personas, buen sueldo. Tratar en Gutiérrez 650, piso 2º, dpto 18.
19|2|C|22|20|2

A EMPLEADA necesito 9 a 12 hs. Emilio Jofré 16.
20|2|C|387|20|2

A EMPLEADA doméstica, matrimonio solo de 8 a 16 hs. Muy buen sueldo, teléfono: 215108.
20|2|C|169|20|2

A EMPLEADA cama adentro o con retiro $ 300.000, Espejo 764, Ciudad.
20|2|T|2557|20|2

A EMPLEADA medio día entienda cocina $ 200.000, Espejo 764, Ciudad.
20|2|T|2556|20|2

EMPLEADA medio día 300.000 otra cama adentro. Salta 1587 Cdad.
18|2|C|767|20|2

EMPLEADA cama adentro o afuera, sueldo a convenir. Cangallo Nº 2474. Ciudad. Altura Tucumán 700. Micro 4.
18|2|C|631|20|2

EMPLEADA para limpieza, sin lavado ni planchado se necesita. Castelli 180. Godoy Cruz. Teléfono 223062.
19|2|C|904|20|2

EMPLEADA medio día buen sueldo con referencias unicamente, tratar de 17 en adelante. Pedro B. Palacios 854, 2º piso, (frente Terminal Omnibus).
20|2|T|02583|20|2

EMPLEADA cama adentro, sueldo 350.000, San Martín y 20 de Junio, Godoy Cruz.
20|2|T|02582|21|2

EMPLEADA para limpieza, s|lavado, s|planchado, buen sueldo. Mitre 1483, 4º piso. Dpto. 36.
20|2|C|443|20|2

EMPLEADA competente necesito. Referencias, sueldo $ 300.000. Alem 1594. Dorrego.
20|2|T|2572|20|2

EMPLEADA para matrimonio sin retiro, con referencias y documentos. Tratar a partir desde las 16 horas. Aristides Villanueva 321. Ciudad.
20|2|T|2571|20|2

EMPLEADA cama adentro, buen sueldo. Las Heras 40. G. Cruz.
20|2|F|51294|22|2

EMPLEADA cama adentro, limpieza y cocina, atención 3 personas. Teléf. 217179. Rodríguez 1267, ciudad.
20|2|T|02584|21|2

EMPLEADA cama adentro o ½ día para matrimonio solo en Chacras de Coria. Buen sueldo T. 960238.
20|2|C|298|21|2

EMPLEADA cama adentro con referencias, $ 250.000, Alem 308, Esq. Rioja.
20|2|C|165|20|2

MUCAMA cama adentro, sueldo 250.000. Echeverría 1845. Godoy Cruz. Tel. 290587.
20|2|T|2577|20|2

NECESITO empleada servicio doméstico - Pago buen sueldo - Bra. de los Andes 1225.
19|2|C|101|20|2

NECESITO empleada servicio doméstico - Martínez de Rosas 2127 Cdad. - Omnibus 13 y 16.
10|2|C|104|20|2

NECESITO empleada, sueldo pesos 450.000. Trabajo en el acto. T. 292497.
20|2|C|411|20|2

NECESITO empleada medio día, Barrio Trapiche, Godoy Cruz. Teléf. 224848.
20|2|T|02568|21|2

NECESITO empleada buena presencia, medio día. Departamento chico. Tratar de 17 a 21. - Pe. Belgrano - Casa 2. (Entre P. Molina y Colón).
20|2|C|356|20|2

NECESITO empleada, buen sueldo, Paso de los Andes 1358.
20|2|C|170|20|2

SE NECESITA empleada doméstica Juan José Paso 765, Dorrego.

OFRECIDOS

A MORON 264 solicite empleadas seleccionadas y garantizadas. - T. 291104.
16|2|C|631|20|2

A EMPLEADAS seleccionadas Agencia España 1683. Seriedad. Garantía. Teléfono 259168.
18|2|C|717|20|2

EMPLEADA joven, cuidado enfermo, limpieza por horas o medio día. 247364.
20|2|C|444|20|2

SE OFRECEN 2 empleadas cama adentro. Tratar Salta 1587 Cdad.
18|2|C|767|20|2

SOLUCIONE su problema. Agencia Bombal, dispone 2 empleadas, Teléf. 292497.
20|2|C|411|20|2

SE OFRECE Sra. para planchado por horas o cuidar enfermo Tel.

Programa para el próximo domingo

Estas son las anotaciones completas para el próximo domingo:

1ª carrera — 1.300 metros a las 14
(Se inicia la 1ª triple)

1	AMOR DIVINO	58
2	JUNG	58
3	UT	58
4	NEUQUINO	56
5	RAPIDA	55
6	TAMBURIN	55

2ª carrera — 1.400 metros a las 14.50
(Prosigue la 1ª triple)

1	CHOIQUERIN	56
2	(IMPROPERIO	56
3	(DRASTICO	53
4	AMALAYA	53
5	URALITO	53
6	GIOBERTITA	50

3ª carrera — 1.300 metros a las 15.40
(Finaliza la 1ª triple)
(Acierte el marcador)

1	ASUSTO	57
2	BOOTS DREAM	57
3	MARCELINO	57
4	NOITE	57
5	WESTERN STORN	57
6	TRASNOCHANDO	55
7	ALIS SPRINT	54
8	LA STORNI	54

4ª carrera — 1.200 metros a las 16.40
(Se inicia la 2ª triple)

1	GOLDCHERA	57
2	JEFA INDIA	57
3	(PUNTA EN BLANCO	57
4	(ANTIA	55
5	SABORITA	57
6	SAKARA	57
7	BUOY	54
8	PILMACUDEN	54
9	PRINCESA ALADA	54

5ª carrera — 1.200 metros a las 17.35
(Prosigue la 2ª triple)

1	ARTE BRUJO	56
2	DENDELION	56
3	PEGAME	56
4	SWAPTOR	56
5	TITON	56
6	NOCACHA	53
7	ÑA LUISA	53
8	SPY PLOTTER	53

6ª carrera — 1.400 metros a las 18.30
(Finaliza la 2ª triple)
(Se inicia la doble preferencial)

1	ARANISTA	59
2	SESQUI	58½
3	(DON DANIEL	55½
4	(LICOPODIO	55½
5	ADQUAVIT	55
6	AIR DRAFT	54
7	(CANO	52
8	(TAFALLA	51

7ª carrera — 1.300 metros a las 19.30
(Finaliza la doble preferencial)

1	ALTAICO	56
2	CARNAVALERO	56
3	EL ÑACURUTU	56
4	GAMMONT	56
5	GAUCHO FLORIDO	56
6	PUI COLU	56
7	SIN BELLO	56
8	SPY NIDARDE	56

Selectivo para menores en ciclismo

Mañana, a partir de las 16 se realizará la segunda prueba selectiva de ciclismo para las categorías menores, en el circuito Viñas y Sierras, que organizó la Asociación Ciclista Mendocina.

Hoy, con Mendoza

Esta noche, en las instalaciones del club Andes Talleres, hará su última presentación la Selección Nacional de Chile, especialmente invitada por la Asociación Mendocina de Basquetbol. Su rival será la selección mendocina, y el encuentro dará comienzo a las 22.15 horas.

Dobles Internacionales
Victoria de Chile: 113-69

En el estadio del club General San Martín, se inició el cuadrangular de básquetbol internacional, organizado por la Asociación Mendocina de ese deporte. En el primer partido, Andes Talleres logró un triunfo de resonancia sobre Deportivo Anzorena por 80 a 78, y en el de fondo, la Selección Nacional de Chile obtuvo una holgada victoria sobre Atenas reforzado por 113 a 69.

Victoria chilena

La Selección Nacional de Chile se impuso ampliamente el quinteto de Atenas reforzado por 113 a 69. Desde el primer minuto, los trasandinos en base a un juego práctico se adueñaron de las acciones y del tanteador, ante un Atenas muy tibio y a pesar de contar con los refuerzos de Becerra, Alvaro y Massat, se vieron superados tanto en defensa como en ataque.

El problema mayor de los mendocinos fue la notoria ingenuidad para la marca, posibilitando de esta forma que los visitantes pudieran afectar los lanzamientos con suma facilidad y desde cualquier lado. Este factor hizo que muy pronto la diferencia en el marcador fuera inalcanzable, de ahí la monotonía de la mayor parte del encuentro.

Chile, sin exhibir un rendimiento espectacular, demostró virtudes, como por ejemplo buscando la salida rápida y llegar en base a velocidad al tablero adversario. Otro factor fue la excelente media distancia de sus jugadores Herrera y Schulz. En su contra, notamos cierta fragilidad defensiva, sobre todo cuando se encuentran en ataque fijo.

Por su parte Atenas muy desarticulado en su gestión, ofreció escasa resistencia y sólo apareció con algunas jugadas individuales.

Equipos

Atenas (69): F. Alemany 15, A. Alvaro 9, R. Gimeno 4, J. Belda 14, J. Becerra 17 (formación inicial); H. Massat 4, R. Correas 2 y O. Bassino 4. Director técnico: Carlos Casal

Seleccion de Chile (113): M. Herrera 19, E. Arismendi 14, F. Schulz 18, D. Maas 8, P. Sartori 6 (formación inicial); V. Hetcheleimer 4, A. Coloma 14, H. Somosa 5, R. Schmidt 4, M. Skonic 10, L. Pardo 2 y M. Rodríguez 2. Director técnico, Héctor Oreste.

Arbitros: Pedro Merlo y Juan Delgado.

Recaudación: $ 4.440,—

Recaudación: $ 9.740.

Por el descenso
Venció San José y sigue en primera

San José derrotó a Universitarios por 63 a 57 y se salvó del descenso. En cambio Universitarios, deberá jugar este año en primera "B". El tercer encuentro fue definitorio y resultó vibrante y emotivo. Al final de los 40 minutos de juego, jugadores, dirigentes y parciales de San José dieron rienda suelta a la algarabía y las lágrimas que brotaron de sus rostros.

El partido correspondió prácticamente de la pitada inicial, casi por completo al ganador. Con una defensa férrea (marcó hombre a hombre en su sector), no dejó posibilidades de armado a su rival y con un ataque en base a individualidades, San José se encontró siempre adelante en el marcador.

Universitarios, no obstante los continuos cambios que introdujo en su alineación, no encontró la capacidad necesaria para inquietar al quinteto de Mario Herrera. Aún el ingreso de Guyón, que le dio altura e inteligencia en la llave no fueron factores suficientes para que los "Verdes" equilibraran las acciones.

El ingreso de Américo Ortiz en el complemento, fue la pieza clave para el triunfo de San José. Lo que este jugador hizo, es ponderable desde todo punto de vista, más aún si tenemos en cuenta que ingresó lesionado y varias veces trastabilló y tuvo que ir al piso al no poder mantener su equilibrio, debido a la lesión que presentaba. No obstante ello, Ortiz marcó 18 tantos, muchos de ellos jugándose la individual ante el ramillete de casacas "Verdes". A la labor de Ortiz se debe sumar la realizada por Manrique, A. Díaz y Herrera, que siempre se mostraron ganadores, contagiando al resto y no permitiendo la recuperación que necesitaba Universitarios para acercarse en el marcador.

Los últimos minutos fueron realmente emotivos, Herrera y su gente actuaban como apurando las agujas del reloj y Universitarios haciendo todo lo contrario. Era evidente, que los nervios producían esos efectos, ya que sin duda el partido estaba resuelto desde mucho antes. Estaba resuelto desde la entrada de Ortiz, que no se contagió de los nervios de los demás protagonistas y con una serenidad extraordinaria le daba excelente fin a todos los esféricos que llegaban a sus manos y que para suerte de su equipo fueron muchos.

Gran partido, magnífico triunfo de San José, que le permite continuar en primera "A" y felicitaciones para Universitarios, que nunca bajó los brazos y luchó hasta el final con todos sus honores.

Equipos

San José (63): H. Aristiarán 13, M. Herrera (cap.), C. Roldán 2, R. Manrique 14 y A. Díaz 14 (formación inicial), A. Ortiz 18, M. Avena, J. Díaz y M. Pitrella 2. Director técnico: Oscar López.

Universitarios (57): A. Campos 6, M. García 4, J. Grauvilardell 3, O. Cappa (cap.) 13 y R. Ramírez 9 (formación inicial), V. Núñez 7, D. Dafra 1, N. Guyón 11 y R. Concina 2. Director técnico: Alfredo Scalzi.

Arbitros: Alberto García y Fernando Heredia.

Recaudación: $ 4.440,—

Atlanta ganaría los puntos

BUENOS AIRES, 19. (Télam). — El club Atlético Atlanta, que cayó frente a Estudiantes por 1 a 0, ganaría los puntos que estaban en disputa por la mala inclusión de un jugador platense.

Esta noche, los directivos de Atlanta, harán la correspondiente presentación en AFA. El mediocampista Russo, que ingresó en remplazo de Pachamé (en Estudiantes) estaba suspendido y no podía actuar.

El caso, en definitiva, deberá resolverlo el tribunal de disciplina.

Ignomiriello posible DT de los "Rojos"

BUENOS AIRES, 19 (Télam). — Esta noche, finalizado el partido de Independiente con Rosario Central, los directivos de Independiente, informaron que le fue ofrecido el cargo de director técnico de sus equipos a Miguel A. Ignomiriello.

Asimismo, Ignomiriello propuso como preparador físico a Jorge Kistenmacher.

Para concretar su incorporación, sólo faltan arreglar algunos detalles del aspecto económico.

Capezzone batió otro récord

Prosiguió el campeonato provincial de natación, disputándose en la pileta de Mendoza de Regatas, la novena jornada. Solo dos marcas fueron superadas, Claudio Capezzone del club Mendoza de Regatas, en los 1.500 metros empleando 18m 20s 60c., superando la anterior de 18m 35s 90c., del 12 de febrero de 1975, establecida por el mismo nadador. En la posta de 4x100 4 estilos, damas juveniles "B", se impuso la posta de C.M.R. en 5m 33s., bajando la anterior de 5m 35s 30c, del 12 de febrero de 1955, de la posta de Regatas.

Los resultados: 1.500 metros libres, caballeros: 1º) Claudio Capezzone (CMR) en 18m 20s 60c. (récord); 100 metros espalda, varones infantiles "B": 1º) Alfredo Del Olmo (CMR), 100 metros espalda, damas infantiles "B": 1º) Blanca Pagola (CMR), en 1m 32s; 200 metros Medley, varones infantiles "A": 1º) Tulio Comandini (Y. P.F.), en 3m 11s 80c; 200 metros Medley, damas infantiles "A": 1º) Graciela López (IR), en 3m 26s 80c.; 200 metros pecho, varones juveniles "B": 1º) Armando Castillo (YPF), en 2m 55s 40c.; 200 metros pecho, damas juveniles "B": 1º) Gabriela Llera (IR), en 3m 14s 70c.; 200 metros mariposa, varones infantiles "B": 1º) Alfredo Del Olmo (CMR), en 3m 16s 20c., por toque; 200 metros mariposa, damas infantiles "B": 1º) Sandra Villalba (C. M.R.), en 3m 27s 20c.; 400 metros libres, caballeros: 1º) Claudio Capezzone (CMR), en 4m 42s 30c; 400 metros libre, damas: 1º) Irma Fornoni (YPF), en 5m 29s 50c.

Posta 4 x 100, libre, varones infantiles "B": 1º) CMR, en 5 m., 9 s., 50 c., integrada por J. M. Lana, P. Rando, R. Lemir, A. Del Olmo; posta 4 x 100 libre, damas infantiles "B": 1º) Y.P.F., en 5 m., 39 s., 50 c., formada por R. Quagliarella, M. Torres, D. Mujica, A. Salinas; posta 4 x 100, 4 estilos, varones juveniles "B": 1º) Y.P.F., en 4 m., 50s., 30 c., integrada por F. Amado, A. Castillo, M. Amado y C Vendrel; posta 4 x 100, 4 estilos ,damas juveniles "B": 1º) CMR, en 5 m., 33 s. (récord), integrada por F. Capezzone, P. Peres, S. Pérez y G. Antonietti.

Puntaje: cumplida la novena jornada, el puntaje por clubes es el siguiente: Y.P.F., 2.189,50 puntos; C.M.R., 1.591,50; C.S.I.R., 759; S.A.C.F., 310, y A. T. C., 23.

Finalizaron las categorías infantiles "A" y "B" para ambos sexos, 1º) Y.P.F., con 540,50 puntos; 2º) C.S.I.R., con 316; 3º) C.M.R., 247,50; 4º) S.A.C.F., 86, y 5º) A.T.C., 6.

En preintantiles "B": 1º) C. M.R., con 258 puntos; 2º) Y. P.F., 247; 3º) S.A.C.F., 120; 4º) C.S.I.R., 83, y 50º) A.T.C., 17.

Se suspendió la largada del Gran Premio

LA PLATA, 19 (Télam). — Debido a la intensa precipitación pluvial fue postergada en 24 horas, la iniciación del Gran Premio de la Provincia de Buenos Aires, de Turismo Carretera, que debía largarse mañana, a partir de las 9.30 horas y que cubrirá las ciudades de Brandsen y Bahía Blanca.

De esta manera, el domingo será día de descanso y la segunda y última etapa se correrá el lunes próximo en los horarios previstos. La información la suministró la dirección de la prueba, en la Dirección de la Provincia de esta ciudad.

Quilmes y San Telmo esta noche por TV

BUENOS AIRES, 19. (Télam) — Quilmes y San Telmo protagonizarán mañana, a partir de las 20.50, el partido adelantado de la tercera fecha del campeonato Metropolitano. El cotejo se jugará en campo de Quilmes, llevará el número 6 del Prode y erá televisado.

Ambos equipos son los que ascendieron en la presente temporada. Los locales, lograron hasta el momento tres puntos. En la primera fecha empataron con Unión y en la segunda batieron como visitantes a Vélez.

Por su parte San Telmo, en la jornada inaugural obtuvo dos valiosos puntos frente a Colón, en Santa Fe; y ayer fue batido por Ferro.

El partido puede resultar interesante ya que las fuerzas que se enfrentarán son parejas. La probable constitución de los equipos es la siguiente:

Quilmes: Miguelucci; Gaño, Togneri, Milozzi y Medina; Mainonis, Rando y Manceda; Ponce, C. González y Gómez. D. T.: Basilico.

San Telmo: Wenner; Sarmiento, Minutti, Saravi y Regueira; Camejo, Rilo y Coronel; Ibarra, Lechene y Pisapia. D.T., Janin.

Galíndez defenderá su corona

BUENOS AIRES, 19 (Télam). — Víctor Galíndez, campeón mundial de los semi pesados, versión Asociación, defenderá su corona ante el estadounidense Jesse Burnett, Nro. 7 en el mismo escalafón, el próximo jueves 11 de marzo, en la ciudad de Copenhague, Dinamarca.

El "Iniciación" de tenis en el Andino

Seguirá esta noche, a partir de las 20.30, el torneo "Iniciación" 1976, que está haciendo disputar en sus dependencias el Andino Tenis Club. La competencia, que se juega en single juvenil de varones, primera selección, primera categoría y doble de caballeros, cuenta con la participación de numerosos jugadores en las distintas categorías. Las primeras reuniones estuvieron dedicadas a los singles juveniles y primera selección, que ofrecieron algunos partidos reñidamente disputados como el que Sergio Mazzalomo le ganó a Manuel Prieto, en primera selección por 7-5, 5-7 y 8-5.

Resultados

Los resultados generales de la reunión inaugural fueron los siguientes: primera selección, C. Battistozzi venció a A. Olguín, 6-0 y 6-1; Hugo Boggero a R. Grecco, 6-2 y 6-1; J. Boragina a D. Sánchez, 6-3, 4-6 y 6-3; R. Rosa a L. Acquaviva, 3-6, 6-2 y 6-1; S. Mazzalomo a M. Prieto, 7-5, 5-7 y 8-6; R. Aragona a E. Moiño, 6-1 y 6-0. Juveniles, R. Aragona a A. Olguín, 6-1 y 6-1; O. Girelli (h) a R. Palombarini, 6-3 y 6-1; H. Busca a A. Martínez, 6-1 y 6-0;; D. Sánchez a J. Casso, 6-1 y 6-3; S. Mazzalomo a D. Sajpiach, 6-2 y 6-2; M. Quero a D. Sanz, 6-2 y 6-1; C. Arroyo a R. Grecco, 6-1 y 6-1 y M. Rodríguez a R. Schefer, 6-2 y 6-3.

En la segunda jornada, en la que se jugaron atrayentes partidos, hubo estos resultados: dogle de caballeros, Mario y Rafael Quero ganaron a O. Girelli (h) y E. M. oiño, 6-4, 6-7 y 6-4; single juvenil, E. Lapiana venció a S. Mazzalomo 4-6, 6-4 y 6-3. Primera selección, C. Arroyo ganó a D. Mezza, 6-1, 5-7 y 6-4; J. Boragina a A. Leone, 6-3 y 6-3; H. Boggero a R. Quero, 4-6, 6-2 y 6-0; M. Quero a J. Medinilla, 6-3 y 6-0; O. Girelli (h) a V. Torti, 6-1 y 6-4 y H. Busca a S. Mazzalomo, 6-2, 5-7 y 6-4.

Ha concitado especial interés la disputa del doble de caballeros, por la cantidad de parejas anotadas, entre las que se destacan las formadas por Alberto Torchia y Manuel Campoy; Orlando Girelli con Roberto Hertlein y Carlos Bistué con Juan M. Bianchedi.

Extraña muerte de un jugador de Témperley

LA PLATA, 19 (NA). — El jugador de Témperley, Oscar Suárez, de 22 años, murió hoy en el hospital de Lomas de Zamora a consecuencia de una enfermedad no determinada que contrajo en Zaire, donde su equipo cumplió diversos compromisos contra cuadros africanos, se informó oficialmente.

Otros tres jugadores, uno de Témperley y dos de Talleres de Córdoba se hallan internados en establecimientos hospitalarios a raíz del mismo mal.

Suárez, oriundo de San Luis, jugó en las divisiones inferiores de Estudiantes de La Plata y en 1975 pasó a préstamo a Témperley, que este año lo incorporó definitivamente a su plantel profesional en 40 millones de pesos.

Los médicos del hospital donde se hallaba internado el jugador, dijeron que se investigan las causas de su muerte, pero descartaron que el deceso hubiera sido causado por un paludismo.

"Podría tratarse de una fiebre africana no determinada", expresó uno de los facultativos.

En relación al mismo caso, se confirmó hoy que se encuentran hospitalizados los jugadores Valencia, de Témperley, y Oviedo y Rivadero, de Talleres de Córdoba, equipo que también viajó a Zaire.

EL DEPORTE NUESTRO DE CADA DIA

Regatas en clase Snipe

Entre los días 28 de febrero y 1 de marzo se va a realizar en el espejo de agua del embalse El Carrizal el Campeonato Vendimia de la Clase Snipe, organizado por el Yacht Club Mendoza.

Esta competencia tendrá características por demás singulares, ya que en esta oportunidad las regatas contarán con la presencia de timoneles de distintos puntos del país como Buenos Aires, Mar del Plata, Córdoba y Bahía Blanca.

Este es el segundo campeonato vendimia que realiza el Yacht Club Mendoza. En 1973 la institución concretó el campeonato vendimia para la clase Penguin del que participaron destacados deportistas de Buenos Aires, Quilmes, La Plata y Mendoza.

Durante la disputa del torneo se realizarán seis regatas desglosadas de la siguiente manera: 28 de febrero, dos regatas a partir de las 14; 29 de febrero una regata a partir de las 10 y dos a partir de las 14 y el 1 de marzo, una regata a partir de las 10.

Es interesante destacar que ha prometido su asistencia el campeón argentino de la clase Snipe, Julio Labandeiras, el subcampeón argentino Wilson Pereyra y el séptimo en el campeonato mundial disputado recientemente en Punta del Este, Pedro Oscar Sisti.

RATON MICKEY

CORREO ARGENTINO Mendoza
Concesión Nº 47/Dto. 8º
Tarifa Reducida
Franqueo a Pagar
Concesión Nº 228

LOS ANDES

MENDOZA — Viernes 20 de Febrero de 1976 — Año XCIV — Núm. 31.192

La "Copa de Oro Vendimia"

Esta noche en Independiente se inicia la segunda rueda

La paridad de fuerzas provoca gran interés

El torneo "Copa de Oro Vendimia" ingresa en su etapa decisiva. Es que esta noche se inicia la segunda rueda y los cuatro participantes se encuentran en una absoluta paridad de puntos. Como que los cuatro comparten la primera posición, con tres unidades. Ello revela que las fuerzas son parejas y que las posibilidades se reparten por igual. Por tal motivo se presume que las tres dobles jornadas que aún restan —incluida la de esta noche— van a ser electrizantes. No puede pensarse en otra cosa después de haber comprobado —tras la rueda inicial— el ardor que han puesto los equipos para quedarse con el triunfo.

Independiente Rivadavia es el único invicto del "Vendimia" y registra tres empates consecutivos. En cambio Gimnasia y Esgrima, Godoy Cruz y Huracán Las Heras han compartido derrotas y triunfos, incluso entre sí. Ya hemos dicho del aceptable nivel técnico ofrecido en las tres fechas anteriores e incluso del alto nivel de emotividad alcanzado. Ello ha conformado al público, que creemos tampoco se verá defraudado en esta segunda rueda que justamente hoy se inicia. Y por otra parte, lo que le otorga también mucho interés a los próximos partidos, se da el hecho de que comienzan los desquites y hay algunas deudas pendientes por saldar.

Carlos Secundino Benítez. Con el talento de siempre y con más ganas que nunca. Ya se ganó a la hinchada del "Expreso".

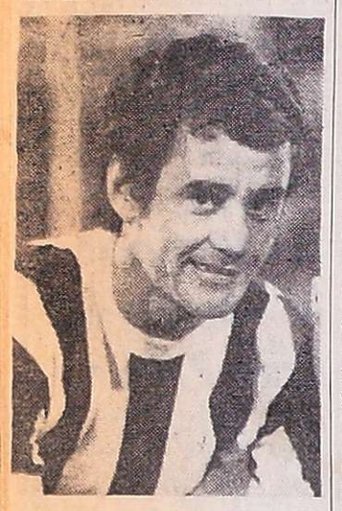

Osvaldo Ernesto Mesa. Un defensor que es toda una garantía en el "Lobo". Muy buenas condiciones técnicas y seguridad en la marca.

Gimnasia-Godoy Cruz

El "Lobo" y el "Expreso" animarán el primer partido de la noche, que está previsto para las 21. Gimnasia va por la revancha, porque en la jornada inaugural Godoy Cruz lo derrotó por dos goles a cero. Aquela fue una falsa actuación del elenco del parque, que ya mejoró notablemente. Godoy Cruz, que tuvo una muy falsa perfomance ante Huracán, ya demostró ante Independiente Rivadavia que es un rival de mucho riesgo y que ese traspié fue un accidente.

Gimnasia y Godoy Cruz pueden ofrecer un muy buen partido. En el "Expreso" hay valores de primera línea como Fredes y Benítez, que con el derroche de Medina, llevan de la mano a sus compañeros. El "Lobo", que tuvo en su último cotejo a un inspirado Martín, es fiel al toque y al "Globito" lo superó, incluso, con 9 jugadores.

Independiente - Huracán

Está muy fresco el recuerdo de lo que pasó en la primera fecha, cuando Independiente se imponía por dos goles a cero y en gran reacción Huracán Las Heras alcanzó la igualdad. Eso fortaleció las posibilidades del "Globito", que luego tuvo una noche brillante ante Godoy Cruz, para caer después estrepitosamente frente a Gimnasia y Esgrima. Huracán, sin duda, tratará de volver a la senda del éxito. Tiene elementos que están capacitados para llevarlo a la ansiada recuperación.

De Independiente —que no defeccionó— aún puede esperarse mucho más. Está en vías de formar una fuerza poderosa y el señor Mario Imbelloni lenta —pero seguramente— ajusta las distintas líneas. Además está invicto y posee elementos de notable calidad. Entre ellos el "Mariscal" Vergara y el "Rey" Carlovich. Sin olvidar a Lugo y Palavecino que en la ofensiva hacen temblar a cualquier defensa. Este partido se iniciará a las 23.

Horarios

Esta noche, en cancha de Independiente Rivadavia, a las 21, Godoy Cruz vs. Gimnasia y Esgrima; y a las 23, Independiente Rivadavia vs. Huracán Las Heras.

Precios

Se mantienen los precios ya conocidos. La entrada general, 60 pesos; menores de 13 a 16 años, 30 pesos. Adicional a platea numerada, 50 pesos; sin numerar, 30 pesos. Los socios de Independiente y Godoy Cruz abonarán 30 pesos a popular.

Carlos Gómez. Ya reúne la necesaria experiencia y cada vez se afirma más en su juego. Importante en la zaga del "Globito".

Los árbitros

El primer partido, entre Gimnasia y Esgrima y Huracán Las Heras será dirigido por Gabino Rossi. El segundo partido, entre Independiente y Huracán Las Heras, por Pedro Castellino.

Los equipos

Godoy Cruz: Giacchi o Pedone; Germán Pereyra, Dabalillo, Rossi y Berríos; Magallanes, Fredes y Medina; Paiva, Benítez y Jorge Pereyra.

Director técnico: Armando Sosa (interino).

Gimnasia y Esgrima: Ramírez; Mesa, Guayama, Vicino y Haack; Martín, Ibáñez y Juan de Dios González; Miranda, Genolet y Calire.

Director técnico: Alfredo García.

* * *

Huracán Las Heras: Villarroel; Giardini, Carlos Gómez, Suárez y Agapito Contreras; Martínez, Puebla y Martinelli; Morán, Millicay y Felipe Sánchez.

Director técnico: Miguel Converti.

Independiente Rivadavia: Montilla; Muniategui, Vergara, Sartirana y Alvaro; Carlovich, Bazán y Claverino; Palavecino, Oros y Lugo.

Director técnico: Mario Imbelloni.

Guía deportiva

Asamblea

El club Deportivo Maipú ha realizado su llamado a asamblea para el día 22 del corriente en su salón de fiestas. La convocatoria tiene por objeto la renovación parcial de autoridades. La hora de inicio ha sido fijada a las 10.

Baby

Hoy vence el plazo para la inscripción del campeonato de baby fútbol infantil organizado para niños de 7 a 10 años por el club Atlético Unión de Las Heras.

Las inscripciones se reciben en la sede social de la entidad (calle Islas Malvinas 709) y está abierta para todos aquellos clubes que poseen equipos de infantiles.

Básquetbol

Continuará esta noche en cancha de Honor y Patria de Las Heras el campeonato provincial femenino de básquetbol organizado por el Colegio de Arbitros de la Asociación Femenina. El torneo "Alejandra Houlné" tiene para hoy el siguiente programa: a las 20.15 ganador Olimpia-Godoy Cruz vs. ganador Atenas Regatas y a las 21.45 en primera "A" ganador O.S.N.-Y.P.F. vs. A.M. S.A.

La final del campeonato se jugará el domingo en cancha de Andes Talleres con un extraordinario festival que comenzará a las 19.30.

—El club Mendoza de Regatas dictará un curso de planilleros y cronometristas todos los días miércoles de 18 a 19 para socios de ambos sexos de 13 a 26 años de edad. La inscripciones deberán ser presentadas el 25 del corriente en coordinación deportiva.

Fútbol

La mesa directiva para el período de 1976 de la Federación Mendocina de Fútbol Amateur quedó conformada de la siguiente manera: presidente, señor Domingo Zúñiga; vicepresidente, Oscar Menconi; secretario general, Eduardo Gallardo; secretario de actas, Juan Mayorga; tesorero, Angel Massieri y protesorero, Orlando Vanin.

Asimismo se informó que hoy en el local de la Liga Lasherina se reunirá el consejo de FE.ME.FA. para continuar con los tratamientos de los temas en carpeta, la continuidad de los evento sde veteranos y la edición del torneo oficial en disputa.

—En la sede de la Asociación Mendocina de Arbitros de Fútbol en una cena de camaradería se procedió a la entrega de distinciones instituidas por la Liga Lasherina a los mejores árbitros de primera y reserva. Tal homenaje recayó en los señores Vicente Víctor Labarbera (en primera) y en Luis Joaquín Astudillo (en reserva).

Minibásquetbol

Mañana proseguirá el campeonato "Vacaciones 1976" con los siguientes partidos: en cancha de Y.P.F. a las 18, Y.P.F. vs. Guillermo Cano y en cancha de A.M.S. en el mismo horario, A.M.S.A. vs. Pedro Molina.

Natación

En la pileta de 50 metros que posee el club Y.P.F. continuará el campeonato provincial de natación desde las 21. Será disputada la undécima jornada y se correrá en distintas pruebas.

Papi fútbol

Organizado por los clubes Bermejo Júniors y Boca Júniors se jugará hoy un partido correspondiente al campeonato de papi-fútbol "Emilio Bullones". El cotejo comenzará a las 22 y es el que sostendrán Roma vs. Garófoli.

Patín

La asamblea general ordinaria de la Federación Mendocina de Patín se realizará el domingo desde las 9.30 en el club Y.P.F. Los puntos a tratar serán los siguientes: 1º) Lectura de memoria y balance; 2º) Elección de autoridades.

Saltos ornamentales

El club Andes Talleres obtuvo la autorización de la Federación Mendocina de Natación para que sus integrantes realicen en las fechas en que se desarrolla el campeonato mendocino, saltos ornamentales. Durante esas fechas los señores Lante, Parras, Calle y Miranda realizarán distintos saltos.

Postergó una cena el club Godoy Cruz

La subcomisión de fiestas del club Godoy Cruz Antonio Tomba informa a sus socios, simpatizantes y opinión pública en general que la cena de los 1.000 comensales que debía realizarse el 21 del corriente, ha sido diferida para el 20 de marzo a las 21.30 debido a razones de orden interno.

El primer equipo de Independiente Rivadavia, que es el único invicto del torneo "Vendimia". Los "Azules" enfrentan esta noche a Huracán Las Heras. En la rueda inicial de la "Copa de Oro" empataron dos a dos. Gran partido.

Novedades del fútbol

El defensor Hugo Bayón a un paso del "Expreso"

El nueve "Azul": Carlos Molina

Una importante reunión mantuvieron anoche autoridades de Godoy Cruz y Gutiérrez Sport Club, por el pase del defensor "Celeste" Hugo Bayón al "Expreso". De muy buena fuente LOS ANDES supo que las conversaciones previas estaban muy bien encaminadas y no se descartaba la posibilidad de que Bayón fuera transferido a Godoy Cruz. La reunión de anoche iba a ser definitiva y de existir un acuerdo la documentación se iba a firmar hoy en horas de la tarde. Bayón estaría así ante un nuevo futuro.

Firmó Montilla y debutará esta noche

Ayer firmó para Independiente Rivadavia, en los registros de la Liga Mendocina, el arquero Eduardo Daniel Montilla, la resonante adquisición de los "Azules" del parque. El futbolista concurrió a la Liga acompañado por el presidente de la subcomisión de fútbol, señor Adolfo Restiffo. La otra noticia que se nos dio oficialmente es que Montilla debutará esta noche en el arco "Azul". Una magnífica oportunidad para que el cotizado arquero demuestre sus grandes condiciones.

Formación "Granate"

Para el amistoso con San Martín, del que informamos en esta misma sección, así formará Luján: Requena; Carrasco, Escudero, Florit y Benegas; Civitillo, Fredes y Olmos; Caro, Galeassi y Ubeda. En el banco: Muñoz, Moresini, Guerrero, Mattioli, Najurieta y Signorelli.

Molina, el nueve "Azul"

Ya es prácticamente un hecho la incorporación del centrodelantero Carlos Alberto Molina a Independiente Rivadavia. Este elemento pertenece a Los Andes de San Juan y sería contratado por un año por los "Azules", con opción Para ultimar los trámites del pase viajó el miércoles a la tarde a San Juan el activo dirigente de la entidad del parque, señor Adolfo Restiffo, quien lo hizo acompañado por el representante del club en Buenos Aires, señor Ricardo Fuica. La gestión tuvo amplio éxito y el futbolista estará este año con los colores de Independiente. Restiffo decidió viajar a San Juan en conocimiento de que otros clubes mendocinos también tenían en sus planes al goleador sanjuanino.

Arregló Ubeda

Carlos Alberto Ubeda firmó contrato con Luján para la presente temporada. Se informó en forma oficial que jugará en el amistoso de esta noche en el Este.

Hoy, San Martín Luján Sport Club

Se enfrentarán esta noche en forma amistosa los primeros equipos de Atlético San Martín y Luján Sport Club. El cotejo comenzará a las 22, en el estadio "Albirrojo". El desquite está anunciado para el domingo a las 18 en el estadio "Granate" Está en disputa un importante trofeo.

Avilés en los "Albirrojos"

En el amistoso de hoy con Luján es muy posible que actúe en San Martín un delantero de Apellido Avilés, que proviene de Sarmiento de Junín. Se tienen muy buenas referencias de este elemento. También continúa en el plantel el puntero izquierdo Guidone, que llegó de Rosario.

Con Mario Santamarina

LOS ANDES tuvo oportunidad ayer de departir con el director técnico Mario Santamarina, en ocasión de una visita que realizó a nuestro diario. La Agrupación Cambio Total Albirrojo lo llevaría como técnico del plantel superior, en caso de ganar las elecciones del día 29 de este mes. Santamarina fue jugador de San Martín y también director técnico, en los años 1954 y 55. Radicado en Buenos Aires llegó a Mendoza invitado por la citada agrupación y con enormes deseos de ser útil al club si sus servicios son finalmente utilizados.

Ontiveros en el ruido

"Pancho" Ontiveros, el técnico que se alejó hace poco de Huracán Las Heras, luego de dirigir al equipo durante tres temporadas, está en el ruido. Trascendió que ya habría sido apalabrado de San Juan y San Rafael. Incluso de una entidad muy fuerte del fútbol mendocino. Ontiveros, hasta el momento, no decidió su futuro pero seguramente debe tener a estudio las ofertas que le han hecho llegar.

Hugo Bayón. Su pase a Godoy Cruz estaría a punto de concretarse. El defensor "Celeste" ante un inmejorable futuro para demostrar su capacidad.

Otro triunfo de Guaymallén

Su tercer triunfo consecutivo en amistoso obtuvo Deportivo Guaymallén. Venía de ganarle 1 a 0 a Talleres, y 2 a 1 a Gimnasia. Ahora derrotó a Boca, 2 a 0. Los dos goles los anotó Santana. Siguen en el plantel "Quique" Lucero, Cornejo, "Pocho" Gutiérrez, Rodríguez (ex Independiente), Francisco Ibáñez, Giacomelli y el ya citado Santana.

Moreschini y Lupo

Visitó la sección deportes del diario LOS ANDES, el presidente del Luján Sport Club, señor Orlando Federici en compañía de los vocales Vicente Mattioli y Arnaldo Massiero. Junto a ellos concurrió el jugador Hugo Alberto Olmos, de 22 años, mediocampista. Llega de San Francisco (Córdoba) y viene precedido de buenos atributos. Nos informaron que la subcomisión está abocada a una planificación y organización del primer conjunto, (en cuanto a la parte administrativa se refiere) ya que cuenta con los técnicos en fútbol y preparación física, quienes son responsables del equipo. Informaron que mañana sábado el señor Angel Juan, con el secretario Guillermo Girala y el técnico Hipólito Toledo viajarán hacia la ciudad de Córdoba a fin de entrevistarse con las autoridades del club Belgrano, por los pases e los jugadores Moreschini y Lupo.

Manifestó el señor Federici que Carlos Alberto Ubeda, retornó al club, donde dejó innumerables recuerdos. Por su parte, como es de conocimiento, Civitillo pertenece a Luján.

Antes de despedirse dejaron constancias del amplio apoyo que le presta la actual comisión directiva presidida por el señor Antonio Cassia y el señor Angel Juan. Integran la actual subcomisión de fútbol además de los nombrados, los señores Héctor Federici, Gregorio Aguilar y Francisco Guerrero.

Gestiones de Mariano González

El presidente de Godoy Cruz regresó en la vispera de la provincia de Córdoba, donde realizó importantes gestiones para lograr la presentación en Mendoza de las dos poderosas instituciones de la "Docta", Talleres y Belgrano ,con la posibilidad de hacer disputar un cuadrangular en Mendoza con otro equipo de primera línea (Independiente o Gimnasia y Esgrima). Si bien el viaje resultó positivo en cuanto a los contactos mantenidos, el titular del "Expreso" no pudo confirmar la fecha de la iniciación (siempre después que finalice el torneo "Vendimia"), por cuanto la mayoría del plantel de Talleres se encuentra afectado de paludismo, enfermedad contraída en su último viaje a El Zaire. Incluso varios de ellos permanecen internados. De todas maneras, lo que quedó en firme es que Talleres y Belgrano se presentarán en Mendoza, y la fecha exacta se conocerá dentro de 15 días, lapso que servirá para la recuperación total de los afectados.

En otro orden de cosas, aceptó formalmente la invitación para presentarse en Santiago de Chile los días 3 y 5 de marzo frente a los equipos Unión Española y Everton.

Armando Sosa DT interino de G. Cruz

A raíz del fallecimiento de su señor padre debió viajar ayer a Mar del Plata el director técnico de Godoy Cruz, Pastor Acosta Barreiro. Por tal razón esta noche asumirá la responsabilidad de dirigir el equipo el preparador físico, profesor Armando Sosa, quien lo hará con carácter de interino.

Farmacias de turno en la región de Cuyo

PROVINCIA DE MENDOZA

Capital.- Día y noche: "La Facultad", Salta 998, tel. 240313; "Del Aguila", San Martín 1299, tel. 214057 y 214455; "Kennedy", Olascoaga 2394, tel. 216008; "González", San Juan esquina Entre Ríos, tel. 214337.

Policlínico Fleming, Teléfonos: 241810 y 245792.
Hospital Central. Teléfonos: 240063 y 245287.
Hospital Emilio Civit. Teléfonos: 250000 y 216320.
Hospital Ferroviario. Teléfono: 252600.
Hospital El Carmen. Teléfonos: 220279 y 220803.
Servicio Sacerdotal Nocturno. De 21.30 a 6.30, Telé. 255654.
División Bomberos. Teléfono: 244888
Comando Radioeléctrico de la Policía. Teléfono: 244444.

Godoy Cruz.- Día y noche: "Española", San Martín 1163, tel. 221230; "El Globo", Perito Moreno 1096, tel. 220270; "Mesura", Cayetano Silva 1547, tel. 225694.
Las Heras.- Hasta las 24: "Mayo", San Martín 1305, tel. 214452. Día y noche: "Oro", Dr. Moreno 2699, tel. 252021.
Guaymallén.- Hasta las 24: "Lilian", Dorrego 435, tel. 290996; "Guaymallén", Bandera de los Andes 4184, tel. 260632. Día y noche: "Royal", Alberdi 1266, tel. 251379; "Santa Teresita", Godoy Cruz 2451, tel. 261453; "Santa Marta", Carril Nacional 6500, Rodeo de la Cruz; "Bermeo", Carril Bermejo s/n., tel. 260209.
San Martín.- Hasta las 24: "Tucumán", Tucumán y Mitre, tel. 22714. Día y noche: "Balcarce", Balcarce 30, tel. 21182.
Luján de Cuyo.- Día y noche: "Pasteur", San Martín 1169, tel. 980623.
Maipú.- Día y noche: "Maipú", San Martín 248, tel. 972614.
Gutiérrez.- Hasta las 24: "El Globo", Ozamis 501, tel. 972207. Día y noche: "Estación", 6 de Setiembre y Maza, tel. 972625.
Junín.- Día y noche: "Mitre", Mitre 567, tel. 18.
Rivadavia.- Día y noche: "Lamadrid", Lamadrid 623.
La Paz.- Día y noche: "Las Chacritas", Belgrano y 25 de Mayo, tel. 36.
Tunuyán.- Día y noche: "Cóndor", Roca y Moreno, tel. 2346.
Tupungato. — Día y noche: "Moderna", Belgrano 469, teléfono 8064.
Eugenio Bustos.- Día y noche: "San Antonio", Cano y Arenales, tel. 17.
La Consulta.- Día y noche: "La Consulta", San Martín 568, tel. 1.
Santa Rosa.- Día y noche: "Santa Rosa", Ruta 7 s/n., tel. 27. **Las Catitas:** "San Andrés", Ruta 7 s/n.; "Las Catitas", av. Eulalia Calderón s/n. **La Dormida:** "La Ruta", Ruta 7 s/n.; "Del Pueblo", av. Remo Falciani s/n., tel. 22.
Villa Atuel.- Día y noche: "Lourdes".
San Rafael.- Día y noche: "Huerta", av. Hipólito Yrigoyen 25, tel. 22200; "Santa Rita", Gutiérrez y Corrientes, tel. 22217.
General Alvear.- Día y noche: "Terminal", Chaperrouge 85, tel. 2160.
Malargüe.- Día y noche: "San Antonio", San Martín 530, tel. 47.

PROVINCIA DE SAN JUAN

Capital.- Hasta las 24: "San Eduardo", avenida San Martín 1578 Este, tel. 28806; "Concepción", Rawson 402 Norte, tel. 24844; "Argentina", avenida Sarmiento 7 Sur, tel. 27161; "Andina", Mendoza 2198 Sur, tel. 28963. Día y noche: "La Reina", Rawson 1072, Sur; "Cremades", Mendoza 402, Sur, tel. 25249; Tulum", Tucumán 1299, Norte; "San Martín", avenida San Martín 587, Oeste, tel. 24755; "Santa Anita".
Caucete.- Día y noche: "López", Diagonal Sarmiento 898, tel. 61070.
Pocito.- Día y noche: "Riveros".
25 de Mayo.- Día y noche: "Chirino", avenida San Martín y R. Barrera, tel. 12.
Jáchal.- Día y noche: "Del Pueblo".

PROVINCIA DE SAN LUIS

Capital.- Día y noche: "Lourdes", Pringles 949, tel. 4553; "San Luis", Rivadavia 1080, tel. 4120; "Central", Ayacucho 1173, tel. 4058; "Lafinur", Junín y Lafinur, tel. 3431.
Ciudad de Mercedes.- Día y noche: "Gargiulo", avenida Mitre 864, tel. 1545; "El Aguila", Pedernera 401, tel. 1056; "Sarmiento", San Martín 1667, tel. 1709.

La asamblea en la Liga

Francisco Coccioni fue reelegido como presidente

Un aspecto de la asamblea general ordinaria que se realizó anoche en la Liga Mendocina de Fútbol. Fue reelecto como presidente el señor Francisco Coccioni.

En la asamblea general ordinaria realizada anoche por la Liga Mendocina de Fútbol fue reelecto como presidente de la misma el señor Francisco Coccioni. En total asistieron 31 delegados, de los cuales 16 pertenecían a los clubes fundadores de la Liga. En primer lugar se procedió a designar a la comisión de poderes y escrutadora de las elecciones que se debían realizar. Fueron designados los señores Federico Ferrarini, doctor Gualterio Bergamaschi y el señor Américo D'Angelo. Acto seguido se procedió a la aprobación del acta de la asamblea anterior. A continuación y a propuesta del doctor Gualterio Bergamaschi y aprobada por la asamblea se aprobó a libro cerrado y con un voto de aplauso la memoria y balance del último período de la Liga.

Posteriormente se realizó la votación secreta para elegir al presidente de la entidad por el período 1976/78. Realizado el escrutinio fue electo el señor Francisco Coccioni que obtuvo 29 votos; 2 votos logró el señor Américo D'Angelo y dos fueron en blanco. El señor Coccioni agradeció la distinción y expresó que asumía una gran responsabilidad debido a los serios problemas por los que atravesaba el fútbol, prometiendo encontrar con la colaboración de todos los dirigentes del fútbol local las soluciones adecuadas para solucionarlos. Advirtiendo al respecto que los mismos, —es decir los problemas del fútbol mendocino— son de una naturaleza muy distinta a los afrontados hasta el presente. Por eso la colaboración de los dirigentes en esta emergencia debía ser también distinta, con una mayor dedicación y autenticidad que reflejara realmente la vocación de servicio que deben tener los que dirigen el fútbol mendocino en la actualidad.

Luego se procedió a tratar el cuarto punto del orden del día. Elección de 4 consejeros titulares y 4 suplentes en representación de las divisiones inferiores en el consejo directivo de la Liga. Producida la votación resultaron electos como consejeros titulares los señores, Omar Mazzutti, Antonio Ponzina, Sebastián Matteo y Antonio Grupi y como suplentes los señores, Carlos Serra, Alberto César Gómez, Antonio Lemmo y Arnoldo Funes.

Posteriormente se realizó la votación para designar los cinco miembros titulares para integrar el Tribunal de Penas. Para esos cargos fueron electos los doctores Juan Enrique Serra, Héctor Luis Chigani, Alfonso Martínez Caballero, Carlos Le Donne y el señor Mario Ercoli.

Al cierre de esta edición continuaba la asamblea, que debía aún elegir a los miembros suplentes del Tribunal de Penas, a los integrantes del Consejo de Arbitros y a los del Tribunal de Cuentas.

"ANDES FOOT - BALL CLUB"

CONVOCATORIA

Estimado socio, "Andes Foot-Ball Club" invita a Ud. a la **Asamblea General Ordinaria**, que se realizará el día 22 de febrero de 1976, a las 10.30 hs., de acuerdo a los Estatutos de nuestra Institución, en su Sede Social sita en Diag. Jorge Simón 36, Gral. Alvear (Mza.), para tratar el siguiente

ORDEN DEL DIA:

1º **Lectura del Acta anterior.**
2º **Aprobación de Memoria, Balance y Cuadro Demostrativo de Ganancias y Pérdidas.**
3º **Renovación parcial de la Comisión Directiva, según modificación del Art. 35º, Cap. 5º.**
4º **Nombrar dos Socios para que juntamente con el Presidente y Secretario refrenden el Acta correspondiente.**

NOTA: Se ruega puntual asistencia a la Asamblea.

General Alvear (Mza.) 9-2-1976
Luis Recia, Secretario
José Manuel Guerrero, Presidente
20|2|F|46098|20|2

Por el Regional

El desquite entre Huracán y Pacífico

SAN RAFAEL. — Con notorio interés se espera en este medio, el próximo encuentro, en que por segunda vez se enfrentarán los representativos de Huracán y Pacífico de General Alvear, por las eliminatorias de la zona "F", del torneo regional.

Mientras esto acontece, Huracán y Pacífico, vienen trabajando con ahinco, para afrontar su próximo compromiso. La escuadra "Auriazul" que viene entrenándose bajo las órdenes de Eleazar Tercilla, en la víspera practicó en la Cuesta de los Terneros, terreno que ofrece características especiales, donde el plantel realizó, trotes, caminatas y veloces carreras, para vigorizar los músculos y a la vez oxigenarse sobre todo se lo sometió a un intenso trabajo a Pedro Norberto Palazzo, para que éste entre su estado físico más apropiado.

Hoy nuevamente trabajará el plantel, y mañana por la mañana también lo hará ya dar por finalizado los entrenamientos por la presente semana. En horas de la noche del sábado se procederá a la concentración de los jugadores en un céntrico hotel, hasta horas previas al cotejo con Pacífico. Salvador Pérsico, que sentía un pequeño malestar por un desgarramiento, se viene recuperando satisfactoriamente y todo indica que será de la partida el próximo domingo.

Protesta ante AFA

Tras su arribo de la Capital Federal, directivos de Pacífico señalaron que estuvieron en la AFA, donde mantuvieron una entrevista con Proppato. Oportunidad que se dejó sentada la protesta de puntos por el partido perdido por Pacífico ante Huracán el domingo anterior. Señalaron que veían con optimismo esta protesta, por cuanto Proppato, al ser informado de la documentación que había presentado Juan Ramón Samaniego, habría dicho "que estaba mal incluido" y que enviaría a Huracán la orden de presentar defensa ante la Liga Sanrafaelina de Fútbol, en el término de 48 horas, para dejar aclarada la cuestión.

Lo cierto es que hasta ayer no había llegado ninguna comunicación a la Liga sobre el particular. Así lo informó el gerente y jefe de despacho de la misma, señor Munir Ayub. Aclarando que si se había recibido un telegrama en el que se hacía notar que el sábado, arribarán a la capital de nuestra provincia, el árbitro, sus colaboradores y veedor, que actuaran en el partido Huracán y Pacífico, el próximo domingo a las 18.

Sergio Vázquez

Sergio Vázquez se ha hecho cargo de la dirección del primer equipo de Sport Club Pacífico. Hoy realizará la primera práctica con el equipo, el que durante la semana estuvo a cargo del preparador físico Carlos Barrera.